EDICION DE 10 PAGINAS
OFICINAS: AGUSTINAS 1269
TELEFONOS:
ADMINISTRACION
Inglés 3114, Nacional 77
REDACCION
Inglés 3113
CASILLA 81-D

LA NACION

PRECIO: 10 CENTAVOS
NUMERO ATRASADO: 20 CENTAVOS
SUSCRIPCIONES:
Por un año: $ 25. — Por seis meses: $ 14
Por 3 meses: $ 8.—Por 1 año extranjero: $ 50

AÑO III
Santiago de Chile, Martes 25 de Febrero de 1919
Núm. 773

El reglamento

A la vera del camino está la huerta del tío Rivoli, cercada de una tapia medio derruída.

El tío Rivoli, después de examinarla prolijamente, se decide al fin a repararla. No necesita de albañil ni de carpintero, porque conoce estos oficios y se dispone a dar comienzo a su trabajo.

Más no bien ha echado una paletada de barro para tapar un agujero y embutir la primera piedra, cuando oye una voz que le grita:

—¡Eh, tío Rivoli! ¿Qué está usted haciendo?

El individuo que ha hablado es un agente del cuerpo de caminos.

—Está usted incurriendo en una contravención—añade el funcionario.—¿Qué hace usted ahí?

—Ya lo ve usted. Revisando mi tapia, que amenaza ruina.

—¿Y el permiso?

—¿Acaso lo necesito para hacer de mi tapia lo que se me antoje? Esta tapia me pertenece.

—Sí, señor; pero está en la vía pública.

—Pero ya ve usted que si no la arreglase, se va a caer como un muerto.

—¿Y a mí que me importa? Le voy a instruir a usted la correspondiente diligencia por haberse puesto a reparar su tapia sin permiso y por haber depositado materiales de construcción en la vía pública. Lo menos, le va a costar a usted esto cincuenta francos de multa.

El tío Rivoli se quedó tan sorprendido que no acertaba a articular una sola palabra. Al cabo de un minuto exhaló un gemido, y estrujando entre las manos su raído sombrero, exclamó:

—¡Cincuenta francos! ¡Cómo si eso fuera posible!

—Y, además, tendrá usted que componer su tapia.

—No, no; desisto de mi propósito, suceda lo que quiera.

—Tendrá usted que repararla, porque amenaza ruina, y obstruirá el camino al caer. Y le advierto a usted que si la tapia se viene abajo, tendrá usted que pagar cien francos de multa y los daños y perjuicios que con tal motivo pudiera usted ocasionar a un tercero.

—¡Cien francos! ¡Daños y perjuicios! En qué tiempos vivimos, Dios mío!

—Ante todo, dijo el agente, tendrá usted que comprar un pliego de papel sellado y pedir permiso al Prefecto.

—No sé escribir.

—Eso no es cuenta mía. ¡Ya sabe usted que el reglamento es inflexible!

El tío Rivoli entró en su casa sin saber qué partido tomar. Lo único que le constaba es que el Cuerpo de caminos no bromea con los pobres.

Y sintiendo todo el peso de su impotencia exclamó:

—¡Y el diputado, que el otro día me dijo que formaba yo parte del pueblo soberano!...

El tío Rivoli decidió consultar el caso con su vecino el Consejero municipal, el cual le dijo:

—La cosa no tiene remedio, amigo mío. La ley tiene razón contra todo el mundo; y como usted no sabe escribir, tendré mucho gusto en prestarle el servicio de escribirle una solicitud.

La solicitud fué enviada a su destino, y pasaron dos meses sin queel tío Rivoli recibiera contestación alguna; los prefectos nunca contestan. Hacen versos, o elecciones, o barbaridades.

El agente se detiene con frecuencia ante la casa del tío Rivoli.

—¿Y ese permiso?—pregunta el interesado.

—No hay nada todavía.

—Es preciso que escriba usted a la Prefectura recordándolo.

Las cartas van a confundirse en los cajones con la solicitud en papel sellado, entre las empolvadas carpetas. El Prefecto tiene mucho que hacer.

El pobre Rivoli acecha diariamente al cartero en el camino, y el cartero no se detiene nunca ante su puerta.

Mientras tanto, las brechas de la tapia se agrandan cada vez más; las piedras se desprenden y ruedan por el camino; la argamasa se inutiliza y la pobre tapia está casi desplomada.

Al fin, durante una noche de viento, se vino al suelo.

Los escombros cubren y obstruyen el camino.

Al amanecer, el tío Rivoli se ha enterado del desastre.

El cercado del pobre viejo está al descubierto.

—¿Ve usted?—dice el agente al infeliz anciano.—¡Ya se cayó la tapia! Y me veo en el caso de proceder nuevamente contra usted!

—Pero acaso tengo yo la culpa de lo ocurrido? Si usted no me hubiera impedido repararla...

—¡Vaya, vaya!... Con los cincuenta francos de la primera multa, apenas serán ciento cincuenta y las costas. Bien puede usted pagar esa bicoca.

Pero el tío Rivoli no dispone de esa cantidad.

Su huerta constituye toda su fortuna...

El pobre viejo tórnase sombrío y melancólico.

No sale de su casa, y en ella se pasa todo el día sentado, con la cabeza entre las manos, ante el hogar sin lumbre.

El alguacil se ha presentado dos veces.

Primero embargó los muebles, y luego la casa y la huerta.

Dentro de ocho días se procederá a la subasta.

Una noche el tío Rivoli abandona su asiento y baja al sótano de su casa. Busca a tientas una cuerda que le servía para hacer rodar los toneles, y después sale a la huerta.

Un nogal extiende sus nudosas ramas sobre la hierba y oculta el cielo, apenas iluminado por la tenue claridad de la luna.

El anciano arrima una escalera al árbol... sube... anuda la cuerda a una de las ramas, y sigue subiendo. Luego se echa al cuello la cuerda y se deja caer en el vacío.

Al día siguiente se presentó el cartero con el permiso del Prefecto.

—¡Tío Rivili!... ¡Eh, tío Rivoli!...

Pero el cartero vió por encima de la derruída tapia el rígido cadáver del pobre viejo, que se balanceaba al extremo de la cuerda, entre las ramas del árbol, donde los pajarillos cantaban alegremente.

OCTAIO MIRBEAU.

LOS CAMINOS INUNDADOS

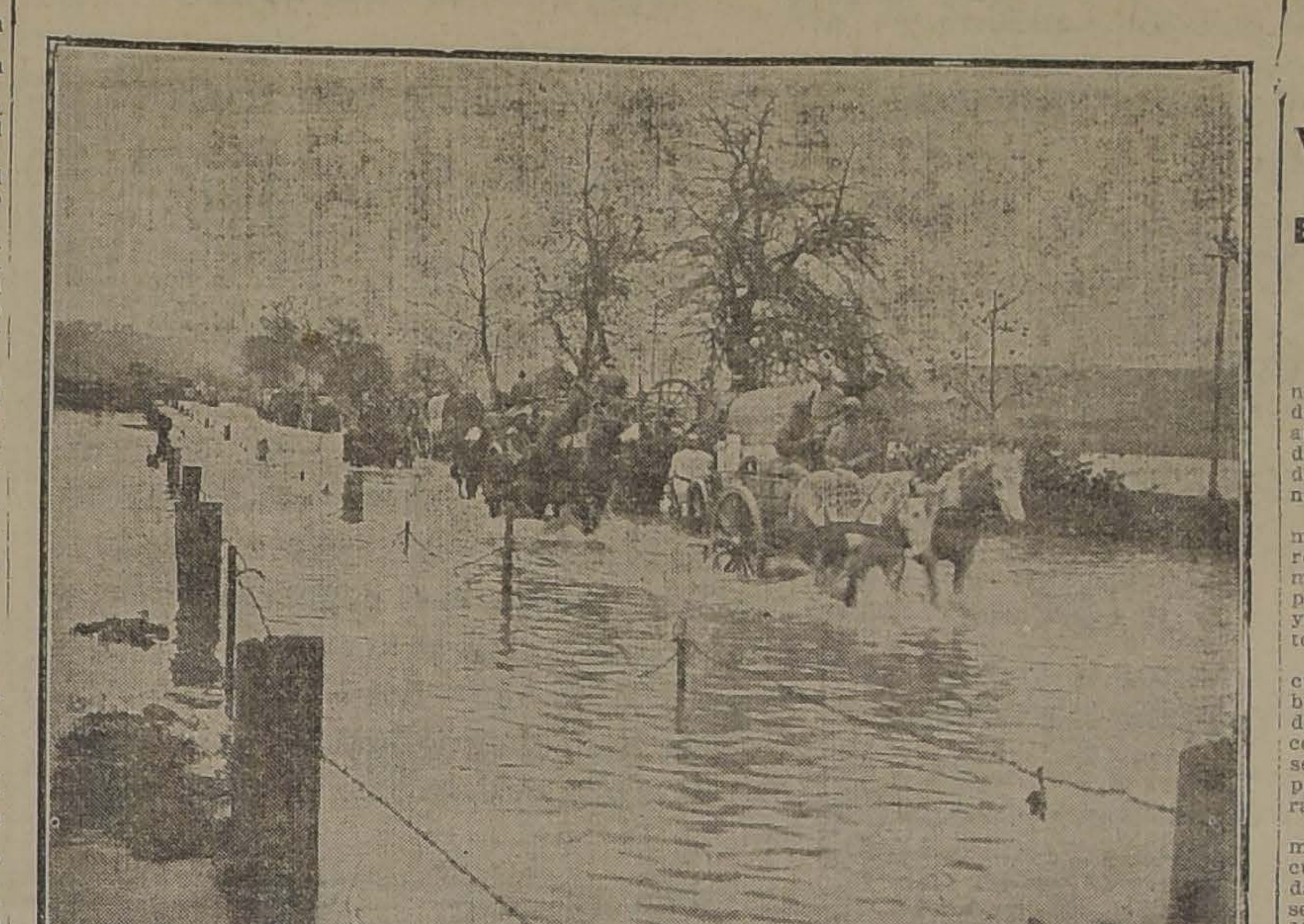

FOTOGRAFIA OFICIAL FRANCESA QUE DEMUESTRA EL ESTADO EN QUE QUEDARON LAS LOCALIDADES VECINAS A ROZIERES INUNDADAS POR LOS ALEMANES ANTES DE SU RETIRADA DEL FRENTE DE FRANCIA

Esto no debería repetirse

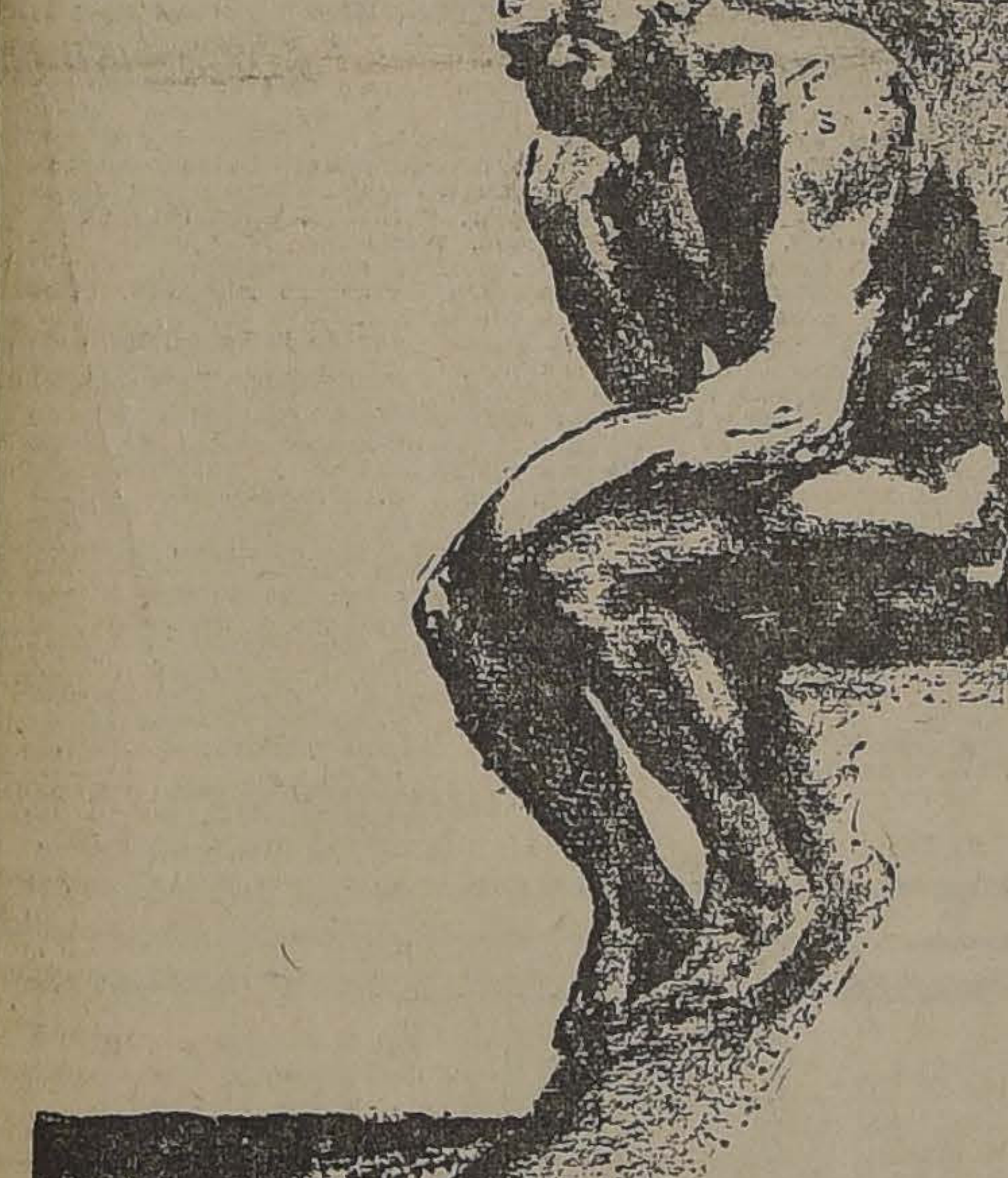

"EL PENSADOR" DE RODIN CONTEMPLANDO LA DEVASTACION CAUSADA POR LA GUERRA

(Dibujo tomado de una revista extranjera.)

Los problemas creados por la guerra

El problema de la epidemia bolsheviki

La Europa es hoy la presa de una de las grandes epidemia mentales, que, más de una vez, se han sufrido en la historia.

Ninguna de ellas se manifestó, sin embargo, con semejante intensidad a la del movimiento que vemos crecer. En algunas semanas las más antiguas monarquías de Europa, la de Austria, de Rusia y de Alemania sobre todo, se desplomaron.

Y no sólo son las monarquías quienes han sido víctimas del huracán revolucionario. Las mismas democracias no han escapado a su acción. La más antigua de todas, la Suiza, ha sido amenazada por punto de perecer.

Causas diversas han determinado ese movimiento universal. Una de las principales, fué la demostración de incapacidad de los soberanos que han lanzado a los pueblos a la más siniestra de las aventuras.

El movimiento se ha propagado en seguida a los países neutrales por ese fenómeno de contagio mental cuyos efectos se observan fácilmente, pero cuyas leyes son todavía poco conocidas.

A pesar de su nombre nuevo, el bolshevikismo es un estado mental tan viejo como las más viejas civilizaciones. Constituye una enfermedad inevitable de las civilizaciones muy complicadas.

El bolshevikismo es el retorno a la barbarie primitiva, la dominación de lo instintivo sobre lo racional, el desencadenamiento de pasiones que las conveniencias sociales no refrenan más. Una civilización implica necesariamente un conjunto de lazos que limitan, necesariamente, las tendencias animales que duermen en nuestro fondo. Contra esas barreras, los impulsivos y los inadaptados, eternos descontentos, estuvieron en todas las épocas de la historia prontos a rebelarse. Cuando una circunstancia se lo permite ellos la aprovechan, tratan de destruir el orden social establecido y de conducir la civilización a su nivel.

El bolshevikismo que representa la liberación de todas las barreras sociales, sólo tiene fuerza para destruir y es por eso que bien pronto el mismo se destruirá. El no ha concluído sólo con las aristocracias poderosas, sino que también con algunas brillantes democracias. Bajo su influencia, ciudades florecientes: Atenas, Florencia y muchas otras, han perdido su independencia y desaparecido de la historia.

Los resultados del bolshevikismo constituyen una de las más curiosas experiencias de la historia. Nunca se ha puesto tan de manifiesto la acción devastadora que puedan ejercer las falsas ideas.

El bolshevikismo, se ha presentado en Rusia con la pretención de fundar un Estado según los principios del puro "socialismo" germánico. En poco tiempo había arruinado al país y engendrado la guerra civil.

Fué primero la guerra—guerra feroz y sin piedad—contra todas las superioridades, tanto las de la fortuna como las del talento.

Todas las grandes viviendas fueron saqueadas, sus habitantes condenados, cuando no se les fusilaba, a los más humildes trabajos, sobretodo a los de barrendero y sepulturero.

A la guerra contra los burgueses sucedió bien pronto la guerra contra los paisanos a quienes se pretendía despojar de sus cosechas. Ellos fueron obligados a cavar trincheras alrededor de sus pueblos y a procurarse ametralladoras para defenderse.

Muy débiles contra los alemanes a quienes suponían los más fuertes, los bolshevikis rusos manifestaron la insolencia más grande hacia los representantes de sus antiguos aliados. El agregado militar inglés fué masacrado y fué con enormes dificultades que el personal diplomático consiguió dejar a Rusia.

No hay que olvidar, por otra parte, que no fueron solamente los bolshevikis, sino también los partidos moderados quienes se levantaron contra los aliados mientras los creyeron débiles.

Resultado final del reinado bolsheviki en Rusia, si los aliados no hubieran triunfado, hubiera sido, fuera de la ruina material y moral del imperio, la pérdida total de sus más ricas provincias: Curlandia, Lituania, Finlandia, Estonia, Livonia, Ukrania, Besarabia, etc., pobladas por más de 43.000,000 de habitantes y abandonadas a Alemania.

GUSTAVO LE BON.

La propaganda peruana

> "Siempre queda el derecho al pataleo." —(Punto de vista peruano sobre la doctrina Monroe).

El Perú reclama Tacna y Arica. En el pedir no hay engaño. Pero nuestros vecinos han descubierto la manera de reclamar con réclame.

Entra Ud., por ejemplo, a las oficinas del **"Excelsior"** de París, del **"New York Times"**, del **"Times"** de Londres, **"La Actualidad"** de Talca, **"O Jornal do Comercio"** de Río, **"La Prensa"** de Buenos Aires, etc., y lo primero con que se encuentra es con un negrito.

Aquí va una serie de recortes tomados de diarios y revistas extranjeras:

"The Sun", New York:

El conflicto europeo tiende a reproducirse en América. En Europa, el Kaiser de los bigotes ha sido destronado. Alsacia y Lorena han vuelto a poder de Francia. Queda por destronar al Kaiser de la sonrisa engañadora, que se ha apoderado por conquista de las ricas y fértiles provincias de Tacna y Arica...

"Excelsior", París:

"El Perú hace suyo el triunfo de los aliados. De "El Comercio" de Lima.

"O Jornal do Comercio", Río de Janeiro:

"Chile atraviesa por una aguda crisis social. En la Universidad se ha proclamado el maximalismo y la Federación de Estudiantes recorre las calles saqueando las iglesias y las legaciones aliadas. Ahora sería el momento de una enérgica intervención de los aliados..."

"Le Matín", París:

"La idea de la Liga de las Naciones ha encontrado una entusiasta adhesión en el Perú. Dicho país ha felicitado efusivamente al Presidente Wilson y se ha manifestado de acuerdo con sus catorce principios. Como manifestación de sinceridad el Perú abandona sus derechos a las provincias Chilenas de Antofagasta y Atacama."

"The Daily Telegraph", Londres:

"El Perú comunica oficialmente que está listo para enviar doce delegados al Congreso de Versailles."

"The New York Times":

"Informaciones de nuestro corresponsal en Sud América anuncian con reserva que tropas chilenas han cruzado la frontera de Tarapacá, invadiendo la provincia peruana de Tacna. Esperamos confirmación de este grave rumor."

"La Tarde", Buenos Aires:

"Un nuevo acto de violación del derecho internacional ha sido cometido por Chile al apoderarse de 50 aeroplanos que Inglaterra había obsequiado al gobierno del Perú."

"Le Journal", París:

Comunican del Perú que el Gobierno de esa nación confía en el programa pacifista de la Liga de las Naciones. Antes que llegar a una guerra por el problema de Tacna y Arica, el Perú preferiría quedarse con los diez millones. Sobre este punto, el señor Ministro de Relaciones del Perú pronunció en el Congreso las siguientes palabras:

"Más vale un pájaro en la mano que ciento volando."

CESAR CASCABEL.

LOS MINISTROS DE ESTADO

Mañana llegarán a esta capital los de Relaciones, Hacienda, Instrucción e Industria.—Consejo de Ministros

En la Moneda se nos informó ayer, que mañana llegarán a esta capital los Ministros de Relaciones Exteriores, Hacienda, Justicia, e Instrucción Pública e Industria y Obras Públicas, señores don Luis Barros Borgoño, Luis Claro Solar, Luis Orrego Luco y Luis Serrano Arrieta.

Los señores Orrego Luco y Serrano Arrieta, regresan del sur del país donde se encontraban inspeccionando, los servicios a su cargo.

Se nos agregó que posiblemente mañana o el Jueves, los señores Ministros se reunirán en Consejo para estudiar la situación del Erario Nacional y la forma de introducir algunas economías, a fin de subsanar la disminución de entradas habidas en las aduanas y demás reparticiones públicas en lo que va corrido el año.

Se estudiará equitativamente la forma de introducir las economías con el objeto de evitar rebaja de sueldos entre los empleados públicos u otras medidas que puedan afectar directamente los intereses particulares.

BELGICA DURANTE LA OCUPACION ALEMANA

A propósito de un informe enviado al Ministerio de Relaciones. —El Ministro de Bélgica en la Moneda.—Lo que existe de verdad en las apreciaciones contenidas en el informe

Se ha publicado últimamente un informe consular sobre la situación de Bélgica durante la ocupación alemana, en el primer semestre del año último.

En el citado documento se consignan datos y apreciaciones bastante delicados sobre la situación del pueblo belga, en lo que respecta a cuestiones económicas, alimenticias, de trabajo y de otro orden.

A raíz de estas publicaciones el Ministro de Bélgica en Chile, señor H. Charmanne, estuvo en la tarde de ayer en la Moneda a desmentir las apreciaciones contenidas en el citado informe, haciendo presente que todo lo expresado en él, carecía de fundamento.

En el Ministerio de Relaciones se nos manifestó que el documento en referencia es obra del señor Fritz Hochhmeir, ex-cónsul de Chile en Bruselas, y de nacionalidad alemana.

Hace ya más de un mes que el Gobierno canceló las letras patentes al referido cónsul, y el envío de la transcripción de este informe por el Cónsul General, señor Viel, se debe a que la citada orden de cancelación no ha llegado aún, a poder de aquel funcionario, debido a los difíciles medios de comunicación.

EL REGADIO DE NUESTRO TERRITORIO AGRICOLA

Ventajas que se obtendrían con la regularización de los ríos

El establecimiento de los derechos de agua y la conveniencia de su inscripción

ALGUNAS IDEAS GENERALES

En un país agrícola como el nuestro, siempre son de interés y de actualidad los problemas que atañen al mejor aprovechamiento del territorio susceptible de ser destinado a la agricultura en general.

La opinión general está actualmente formada en lo que se refiere al deseo de que se riegue la mayor extensión posible de suelo, para conseguir también una mayor producción de nuestro territorio agrícola.

Conversando sobre este particular con el señor Alberto Decombe, Inspector General de Regadío, hemos tenido oportunidad de conocer algunas ideas dignas de ser consideradas al interesarse por dar forma real a estas aspiraciones.

Piensa el señor Decombe, como la mayoría de los que se preocupan de estas cuestiones sin duda, que de los valles que hoy día se dicen regados como los de Maipo, Aconcagua, etc., son capaces de tener un gran incremento en sus terrenos regados.

Estima que bastaría para ello únicamente aprovechar mejor las aguas de sus caudalosos ríos que en la actualidad son utilizadas en forma deficiente.

No puede discutirse hoy que los riegos hechos con agua en abundancia, saliéndose del límite de lo necesario y conveniente, lejos de aumentar los rendimientos de los cultivos, los disminuye hasta el punto de haberse comprobado una menor entrada de 50 por ciento en cultivos hechos con aguas demasiado sobradas.

Estos sobrantes de agua con relación a las extensiones cultivadas se deben, según nuestro informante, en mucha parte a que algunos propietarios de terrenos que tienen derechos excesivos de aguas en consideración a las hectáreas de cultivo y que la desperdician en desmedro de otros terrenos que podrían beneficiarse y en consecuencia, beneficiar a la riqueza pública.

Cabe pues decir que los derechos de agua en nuestros ríos están mal constituídos y tanto que si se pretende examinar los títulos de propiedad de esas aguas, se encontrará que muchas mercedes de agua concedidas desde años atrás no tienen más indicación que "concédese a don Fulano de Tal la cantidad de agua que solicita", sin indicar el predio, su extensión, ni el río de dónde se sacará el agua, ni menos la cantidad de agua que se concede. En los archivos muchas veces no quedan ni esas anotaciones que sólo se conservan en los títulos particulares de compra-ventas.

Fundos hay, nos decía el señor Decombe, en que sólo por tradición saben sus actuales dueños el número de regadores de que pueden disponer.

Conviene anotar que esta medida se toma en general a ojo de cualquier antiguo vecino conocedor de estos asuntos.

Así las cosas, no hay duda que urge la realización de un esfuerzo por parte de los Poderes públicos para terminar con esta situación. Y habrá de conseguirse este objeto, aprovechamos siempre de las ideas del señor Decombe, regularizando cada uno de nuestros ríos, ejecutando obras de embalse en diversas partes de su curso, etc.

Con estos embalses se asegurará las dotaciones de agua de los actuales canales; siempre que éstos estén subordinados a la medida controlada de las aguas.

Otro punto que está intensamente a este asunto relacionado con la regularización de las aguas por medio de embalses, precisa considerar los derechos de agua, los cuales deberán estar debidamente establecidos. Existen muchos medios de establecerlos; pero indudablemente hay que proceder en forma de no lesionar los derechos adquiridos.

Podríamos, como en otros países, muy adelantados en esta materia, determinar algunos procedimientos.

En el curso de nuestra conversación el señor Decombe nos dió ligeramente algunas ideas.

Entre ellas, la de proceder a exigir, dentro de un plazo conveniente, la inscripción de los derechos a todos los poseedores de agua.

Para ello habría una oficina que, una vez vencido el plazo a que hacemos referencia, cobraría cierto derecho que se aumentaría mientras mayor fuera el atraso.

Sin duda se necesitaría indicar también un plazo más allá del cual no se admitiría la inscripción.

Casi con seguridad, pensaba nuestro informante que, en diez años, talvez antes, se podría contar así con un rol completo de las mercedes de agua de toda la República, facilitándose por este medio no sólo la labor para el estudio y ejecución de las regularizaciones de los ríos, sino también el uso dispendioso de las aguas.

La ley de la inscripción, porque para este trabajo se necesitaría de una ley, podría disponer además que en las compra-ventas de fundos sólo se respetarían los derechos de agua inscritos en el rol mencionado.

LA CUESTION INTERNACIONAL

Sobre la posible ruptura de relaciones entre el Perú y Bolivia.

En el Ministerio de Relaciones no se han recibido noticias oficiales

Informaciones transmitidas en los últimos días por los corresponsales en Buenos Aires, han dado a entender que entre el Perú y Bolivia se han producido algunas divergencias, lo cual habría obligado a ambos gobiernos a romper sus relaciones diplomáticas.

Según expresan las informaciones aludidas, estos incidentes habrían tenido su origen en las apreciaciones que ha emitido la prensa de ambos países, a raíz de las aspiraciones de Bolivia de tener una salida al mar.

En el Ministerio de Relaciones Exteriores se nos informó ayer que hasta el momento no se había recibido comunicación oficial ninguna de nuestros representantes en el extranjero, acerca de los sucesos a que nos referimos.

TRANSMISION DEL MANDO EN EL URUGUAY

Oportunamente informamos que el Gobierno había resuelto acreditar Embajador Extraordinario y Plenipotenciario en misión especial, para que represente a Chile en la ceremonia de la transmisión del mando presidencial en el Uruguay, a nuestro Ministro en Montevideo señor don Enrique Cuevas.

Las credenciales respectivas, fueron firmadas ayer por el Presidente de la República señor Sanfuentes, y remitidas al señor Cuevas, por la combinación transandina de anoche.

LA CAMISETA NUEVA

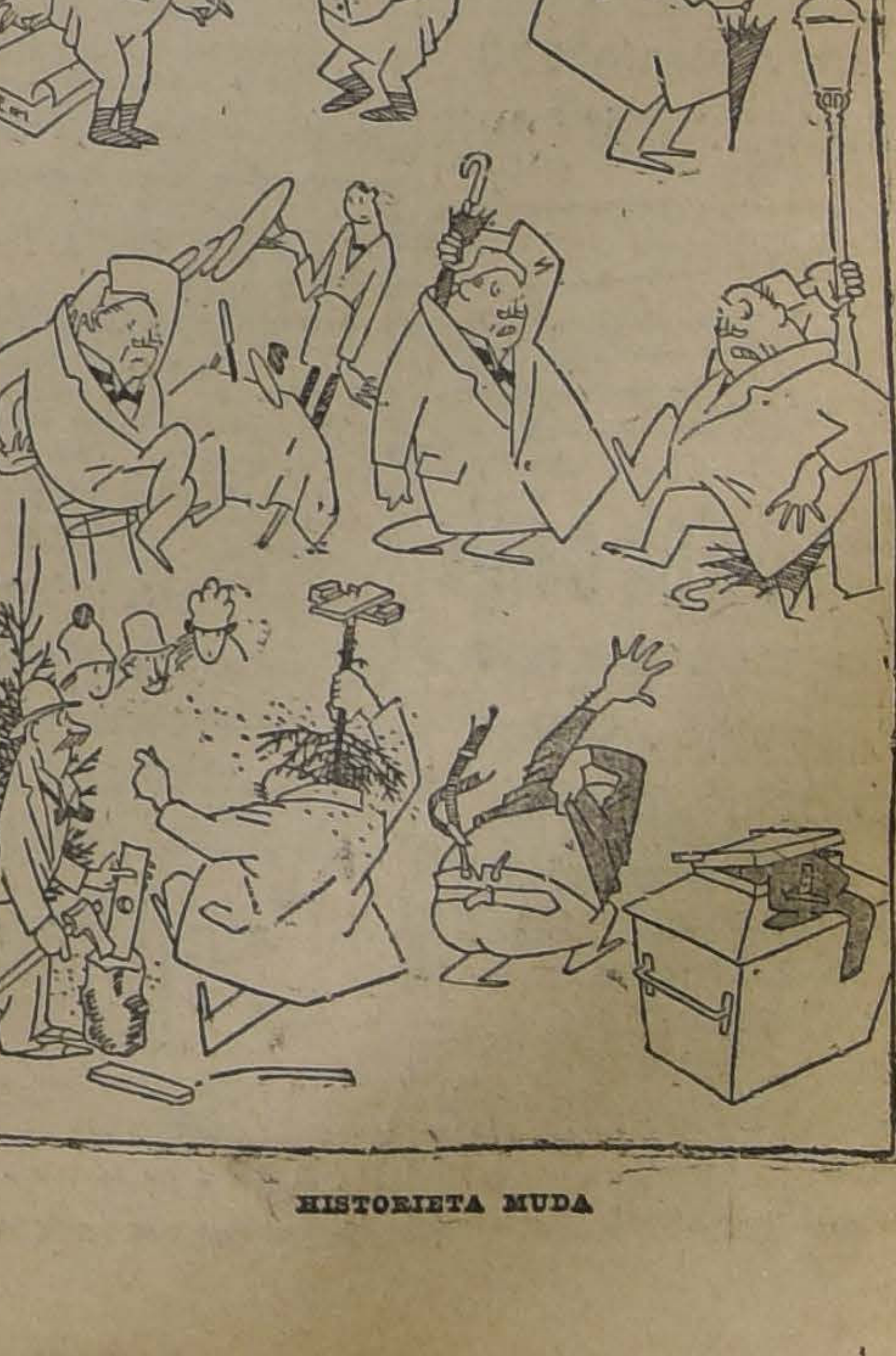

HISTORIETA MUDA

"LA NACION"
SUSCRIPCIONES

Anual. . . . . $ 25.00
Semestral 14.00
Trimestral. 8.00

LAS REMESAS DE DINERO, PUEDEN HACERSE POR MEDIO DE GIROS POSTALES O LETRAS BANCARIAS A LA ORDEN DE "LA NACION"

AVISOS ECONOMICOS.— (Ultima página). —TARIFA: $ 0.05 palabra por cada publicación. Los avisos se reciben desde las 8 de la mañana hasta las 8 de la noche. Los avisos económicos que vengan después de esa hora y hasta las 10 de la noche, se cobrarán con un recargo del 20%.

El Instituto Inglés
AV. PORTALES 3076

El 44.o año escolar empieza el 5 de Marzo. Un Colegio Antiguo que ofrece educación moderna.

Sistema adecuado para la crisis actual. Inspección médica.

Inglés, cultura física, disciplina moral, preparación comercial, promoción directa a las Universidades Norteamericanas.

Pídase prospectos al
DIRECTOR, CASILLA 77-D.—
SANTIAGO
2-c

Farmacia y Droguería
CENTRAL
Estado 349, al lado de la casa Gath y Chaves.

RAULI TONELERO

EXTRA SECO del por 5 hasta de 3 x 14 tiene 200,000 pulgadas disponibles que realizo a bajo precio, consulte Ud. no perderá su tiempo.

Barraca Iberia MATUCANA 745 entre San Pablo y Rosas **Fco. García Paz**

EMPRESA

FORLIVESI

de Pompas Fúnebres
SE TRASLADÓ a
Compañía
1037-1041
entre Plaza y Bandera
EDIFICIO ARZOBISPAL
Teléfono Inglés 377
JUAN FORLIVESI

Se avisa al público que esta casa nada tiene que ver con otra instalada en el antiguo local que ocupó esta Empresa, NI TIENE SUCURSALES.

La Central

POMPAS FUNEBRES

Empresa notamente chilena reconocida ya por el público como la más seria e importante del país.

Dirección:

Merced esq. San Antonio

(Frente a Daube). Teléfono 595

Atiende personalmente el gerente.

CARLOS VALENZUELA SILVA

POMPAS FÚNEBRES

LA SANTIAGO

SAN DIEGO 15, TELEF. 2653.
SUCURSAL: ARTURO PRAT Esq. Av. MATTA. TELEF. 6105

Servicios desde 35 a $ 3,000. Ataúd y carroza blanca desde 80 pesos. Urnas metálicas y maderas finas.

Servicios nocturnos sin recargo.

RICARDO GAMBOA VIVAR

POMPAS FÚNEBRES
Empresa Zenteno

Delicias 2584, casi esquina Molina (cuatro cuadras Estación Central)

TELEFONO INGLES 524

Nuestros servicios son presentados en forma insuperable y a los precios más bajos. Sin recargo hacemos todos los trámites de sepultación. Atiendo personalmente.

CARLOS ZENTENO LOYOLA

CEMENTO BLANCO
"EDISON"
Véndese:
Castro 78 - Casilla 1263
28-B

VENDEDORES AMBULANTES

para pescados y mariscos se necesitan.

San Antonio 760

Entrega por contrato y a personas solventes.

4901-1.o-c

Robinovitch e Hijo

Casilla 1234-Teléfono 1856
Huérfanos 2653 - SANTIAGO

Sacadores de papas
Clavos para embarcaciones, negros y galvanizados
Estanques, 18 litros
Tapas. Alcantarillados
Carretillas. Todos tipos
Escaños y sillas. Para jardines
Arados. En general

M. de F. R.

Errázuriz-Panquehue
Chile

Los acreditados vinos de esta marca puede usted pedirlos en

Santa Rosa N.o 835.—Teléfono N.o 6164.— Matadero

No olvide usted que es el vino de moda para la gente de buen gusto.

La Viña garantiza la pureza y buena calidad de sus vinos. Son embotellados de 6 a 14 años y sus precios son muy equitativos.

Haga su pedido hoy mismo a

Santa Rosa N.o 835

TELEFONO No 6164.— MATADERO

LUIS GONZALEZ Z.,
ADMINISTRADOR.
12222-25-b

MUEBLES

Gran ocasión en juegos dormitorio, comedores, salón y escritorio en todos estilos.

SAN DIEGO 31

MUEBLERIA EL CARMEN

NOTA.— Con un 30% de rebaja sobre el precio de fábrica encontrará usted catres de bronce, fierro y parrilla.

11975-28-b

AGUA COLONIA

El producto más fino hecho en el país es nuestra afamada marca

AMBREE

Recomendamos igualmente las aguas de Colonia SUPERIOR, para el baño. IDEAL y FAVORITA, muy finas y toda clase de PERFUMERIA.

LABORATORIO CHILE
AVENIDA ECUADOR 3575.— SANTIAGO
12125-26-b

Maletería del Viajante

Casilla 2077 - SANTIAGO - Puente 741

Constantemente surtido completo en Cajas, Maletas, Maletines, Sombrereras :: y todo lo concerniente al ramo. ::

Gran surtido en Pelotas y Zapatos para foot-ball, Medias, Canilleras, Bombas y Bladers

VENTA POR MAYOR Y MENOR

Especialidad en encargos y composturas

JUAN PUIGRREDON

12142-21-b

VINA URMENETA

— LIMACHE —

Teléf. 185. — Pasaje Matte 24. — Cas. 2489

Vinos Blancos y Tintos premiados en más de 15 Exposiciones en Chile, República Argentina, Estados Unidos y Europa.

Vino Medoc, premiado con medalla de oro, que es por su calidad y precio adecuado para el consumo diario.

LLEGO nueva remesa de VACUNA "MULFORD"

Contra el CARBUNCLO, para vacunos, ovejunos, caballares y mulares.

SUERO CONTRA EL COLERA PORCINO, O PINTADILLA
DESINFECTANTE "KRELOS"

Todos estos productos, de resultado comprobado, garantido.

ORDENES:

PEDRO LARRAIN V.,

SOCIEDAD EL TATTERSALL. — Huérfanos 1287, Casilla 833.
TELEFONO INGLES 1052

INSPECCION DE REMONTA

MINISTERIO DE GUERRA

Propuestas Públicas

Para la provisión de medicamentos, instrumentos y útiles para las enfermerías de Veterinaria del Ejército, las que se abrirán el día 3 de Marzo a las 3 P. M., en dicha Inspección.

CADETES DE MARINA

El 3 de Marzo próximo, a las 10 horas, se efectuará en la Escuela Naval un concurso extraordinario para llenar 10 plazas de cadetes pensionistas. Los jóvenes interesados a este concurso deberán enviar la solicitud y documentos reglamentarios antes del 1.° de dicho mes.

Por reglamentos de admisión pueden dirigirse a la Subdirección de la Escuela Naval.

23-b

VIÑA COUSIÑO MACUL

Pídanse sus vinos tinto y blancos, por cajones, botellas y litros al

DEPÓSITO GENERAL

SAN IGNACIO, Núm. 423

Casilla Núm. 586 :: Teléfono 197 Parque 28-B

12201-28-b

Sociedades Anónimas

Compañía de Consumidores de Gas
DE SANTIAGO

Se avisa al público que sólo durante el mes de Febrero, venderá esta Compañía el coke puesto en la Fábrica de San Borja por partidas de 50 y 100 quintales, a razón de $ 6 el quintal de 46 kilos sin saco.

Pedro Errázuriz Tagle
GERENTE.

12218-28

C. S. A. V.

Compañía Sud-Americana de Vapores

VIAJES DIRECTOS Y RAPIDOS A CRISTOBAL EN 14 DIAS

Los siguientes vapores saldrán próximamente para la ZONA DEL CANAL (CRISTOBAL).

Vapor "AYSEN", Capitán Rasmussen, el MIERCOLES 26 DE FEBRERO, a las 16 horas.

Vapor "HUASCO", capitán Carswell, el MIERCOLES 12 de MARZO, a las 16 horas.

Harán escalas en COQUIMBO, ANTOFAGASTA, IQUIQUE, ARICA, MOLLENDO, CALLAO, SALAVERRY Y PAITA. Después de atravesar el Canal, llegarán a CRISTOBAL el 12 y 26 de Marzo, respectivamente.

Tendrán espléndidas conexiones con vapores para Europa y con las lujosas naves de la UNITED FRUIT C.o, QUE ZARPAN DE CRISTOBAL PARA NEW YORK Y NEW ORLEANS.

En Antofagasta y Arica combinarán con los trenes internacionales a La Paz, que salen los días Sábados y Lunes, a las 19.50 y 16 horas, respectivamente.

VAPOR PARA ETEN

El vapor "MAIPO", Capitán Oyarzún, saldrá para ETEN, e intermedios, el SABADO 22 de FEBRERO, a las 16 horas, con escala en COQUIMBO, Huasco, Caldera, Chañaral, Taltal, ANTOFAGASTA, Gatico, Tocopilla, IQUIQUE, Caleta Buena, Pisagua, ARICA, Ilo, Mollendo, Chala, Pisco, Tambo de Mora, CALLAO, Huacho, Supe, Huarmey, Casma, Samanco, Chimbote y SALAVERRY.

ONTERE PLAZA, Gerente.

AGENTE: Carlos Rogers, Bandera esquina Moneda.—SUB-AGENTES: Santiago H. Spencer, Huérfanos 948; Expreso Villalonga, Agustinas 848 y Compañía de Trasportes Unidos, Estado esquina Delicias.

COMPAÑIA AGRÍCOLA DE VALLENAR

XVI DIVIDENDO

Por acuerdo del Directorio se repartirá un dividendo de un peso por acción el día 25 del actual.

Los recibos estarán a disposición de los señores accionistas en las oficinas del Banco Español de Chile.

Santiago, Febrero 22 de 1919.

EL GERENTE.

4527-25-b

COMPAÑIA
DE SEGUROS GENERALES
LA MUNDIAL

Por no haberse llevado a efecto la Junta General de Accionistas el día 7 del corriente, por falta de número, y por acuerdo del Directorio, cito a los señores Accionistas a Junta General Extraordinaria para el Jueves 6 de Marzo próximo, a las 16 horas, en el local de la Compañía, calle Bandera 239, la que, según el artículo 42 de los Estatutos, deberá tener lugar con los que asistan.

Santiago, 19 de Febrero de 1919.

Carlos Mascaró Serrano,
Director-Gerente.

12107-5-c

REMATE DE PRENDAS DE PLAZO VENCIDO

El Miércoles 26 del presente, a las 9 de la mañana, el martillero señor Lois, rematará en la **Casa de Préstamos "LA REINA", calle de San Diego 1103,** los lotes comprendidos entre los números 59,145 y 73,695.

Hay: ternos de ropa, zapatos de varias clases, máquinas de coser de pie y de mano, maletas de cuero, mantos de seda, colchones de lana, gran variedad de alhajas, herramientas surtidas, etc., etc.

El Miércoles 26 del presente, a las 14 horas (2 P. M.) el martillero señor Jorquera rematará en la **Casa de Préstamos "LA MARAVILLA", San Diego 1802,** los lotes comprendidos entre los números 79,392 y 92,626.

Hay: ternos de ropa, zapatos de varias clases, catres de fierro, colchones, frazadas y ponchos de lana, máquinas de coser de pie y de mano, relojes, cadenas, anillos de oro y de plata, rositas con brillantes, una bicicleta, muebles y una gran variedad de herramientas.

Las prendas estarán a la vista del público dos horas antes del remate. PAGO AL CONTADO.

EL INSPECTOR.

YESO
BLANCO Y NEGRO
CASTRO 78

Compañía Trasatlántica
DE BARCELONA

VAPORES-CORREOS ESPAÑOLES

Salida de Buenos Aires los días 2 y 12 de cada mes

Línea del Plata-Mediterráneo, el espléndido y rápido vapor

"Reina Victoria Eugenia"

saldrá de Buenos Aires en Febrero para Montevideo, Canarias, Cadiz, Almeria y Barcelona.

AGENTES EN VALPARAISO:
PEREDA Y MARTINEZ & Co.
COCHRANE 653.—CASILLA 898
SUB-AGENTE EN SANTIAGO:
JOSE MONSERRAT
Bandera esq. Agustinas.- Casilla 2170

AVISOS DE REMATE

Remate Judicial y Voluntario

DE MENAJES DE CASAS, 1 AUTOMOVIL FORD, 150 LAMPARAS DE GAS Y LUZ ELECTRICA, ARTICULOS SANITARIOS PARA BAÑOS

AGUSTINAS N.° 865

Mañana Miércoles de 9 1/2 a 12
Y DE 13.30 ADELANTE

POR ORDENES JUDICIALES, SEGUROS, VARIAS SUCESIONES Y CONSIGNATARIOS

HAY:

SALONES.— Rico piano media cola Steinway, Piano gran modelo vertical J. G. Imler, Rico piano concierto eléctrico con mandolino ixylophon, caja de roble americano último modelo. Amoblados tapados y tallados forrados en seda, felpa labrada, mouquett, Cortinajes de seda y de paño, Stores de gasa, Espejos marcos dorados y consola dorada, Estantes para música, 2 Pianolas y Fonógrafos con piezas, Vitrola con piezas, Estatuas de mármol, id. de mármol id de terracotta, Cuadros al óleo, Grabados en colores, Jarrones Floreros, Cuadros al óleo y grabados, Alfombras de centro afelpadas, Gran alfombra Smirna colores oscuros, etc., etc.

ESCRITORIOS.—2 Escritorios cortinas modelos chicos de roble americano importados, Mesas escritorios estilo americano, Escritorios ministros, Sillones escritorios, Amoblados forrados en cuero y pergamoid estilos Chesterfield, inglés, id. tapados forrados en marroquí verde, Estantes giratorios, id. parados con vidrios, Rico estante de tres cuerpos, nogal, Utiles de escritorio, Cajas de fondos diversos tamaños marcas extranjeras, Prensas de copiar, Cuadros al óleo y grabados, Cortinajes, Alfombras de centro afelpadas, Estatuas, Pedestales con bronce, etc., etc.

COMEDORES.— Cinco juegos diversos estilos, Renacimiento, Imperio y bajos estilos americano en roble americano, lingue y nogal, Mesas de correderas y fijas, Sillas espaldar alto y bajas tapiz marroquí y enjuncadas, Servicio de loza inglesa, Cristales, Piezas de plaqué, Cuchillería fina, Relojes de pared, Sillas para niño, Alfombras de centro y bruselas por tiras, Pedestales, Gobelinos, Muebles de asiento forro de marroquí, Tres servicios de plaqué para té, Bandejas de plaqué, Paneras de plaqué, Floreros cristal y plaqué, etc., etc.

DORMITORIOS.— Juego dormitorio, ropero de tres cuerpos con lunas biceladas, Varios juegos con roperos de dos cuerpos estilo inglés, Roperos con y sin espejo, Peinadores con mármol y espejo, Lavatorios, Juegos de lavatorios, Guardarropas, Peinadores toilett de caoba y erable importados, Catres de bronce y fierro con bronce, Marquesas de madera de nogal y lingue, Colchones de lana, Ropa de cama, Cuadros religiosos, Imágenes, Botiquines, Diván forrado en seda rosa, Divanes forrados en pergamoid, Máquinas de coser diversas marcas, Alfombra de centro afelpada, Pisos, Sobrecamas, Fundas satín y encajes, etc., etc.

ARTICULOS SANITARIOS.—5 Ricas tinas de baño de fierro enlozado marca Standard, con llaves nikeladas sin uso ni averías, tinas de gran tamaño de fierro enlozado inglesas con pequeñas averías, 3 tinas de fierro esmaltado sin llaves, 8 lavatorios de porcelana con llaves nikeladas, Lavatorios con patas de níquel, 6 Juegos de lluvias nikeladas con mangueras de goma, Calentadores de gas. Baño ruso a vapor, etc., etc., W. C. silenciosos, LAMPARAS PARA GAS Y LUZ ELECTRICA DE UNA A 6 LUCES de bronce, empavonadas y doradas, faroles para galerías, lámparas para almacenes, que se venderán a la mejor oferta.

VARIOS.— Un automóvil Ford en buen estado de uso para servicio público, Cocinas de gas y carbón, Carbonera de fierro, Estantería para reposteras, Plantas de tinas, Mamparas para oficinas o casas, Kiosko para cigarrería, 2 Máquinas registradoras, Linoleum para pisos, Billar para carambolas, Rica billa de gran tamaño completa, con pizarras de piedra, Altar de madera, Imágenes, Un gran lote de alfombras para pasadizos o pisos, etc., etc.

A la vista desde hoy.

VICTOR ARAYA L.
MARTILLERO DE HACIENDA

26-B

Gran Remate Judicial

de mercaderías de tienda y paquetería, abarrotes y licores encajonados

AGUSTINAS N.° 865

El Jueves 27 del pte. de 9 1/2 a 12

y de 13.30 adelante

POR ORDEN DE LOS SINDICOS DE LAS QUIEBRAS ANTONIO JULIAN, TARANTINO CASTRO Y CIA., Y DEL LLOYD AMERICANO THE NEW YORK BOAR

— HAY —

TIENDA Y PAQUETERIA.— Gran surtido de brines de hilo para trajes, Batistas finos, Borlones blancos y color, Crea para sábanas imitación hilo, Cachemiras negras, Céfiros finos para camisas, Cotones azules para delantales y ropa, Casimires de lana negros, azules y fantasía, Casinetas de un ancho y doble ancho, Cotíes para colchones, Damasco para manteles, Franelas para camisas, Franelas listadas y de colores para trajes, Frazadas de lana y de algodón, Gran cantidad de medias negras para señoras y niños, Gran cantidad de calcetines negros y de colores para niños y para hombres, Gran surtido de percalas, Repps de fantasía, Sargas de algodón para vestidos, Tocuyos asargados id. para sábanas, Vichíes doble anchos, velos de algodón para vestidos, Gran cantidad de toallas y calcetines algodón blancas y listadas, Camisetas y Gran surtido imitación lana, Satines, Bengalinas, Piquées, Piezas de punto surtidos encajes, bordados y valencianas, Piezas de punto para adornos, Botones, Hilo de carretilla, Cuellos y puños para hombres, Artículos para modistas y sombreros, Gabardinas finas de lana para trajes de señora, Géneros para abrigos doble haz, Géneros de seda para forros, Gasa de tousor de seda, Tousor de seda japonesa para trajes, etc., etc.

QUINIENTOS fardos de papel sulfite para envolver, Clavos para herrar mulas marca Corona, Pinturas Zinc 3 Coronas, Pintura Albayalde pura, 100 Cajones de Duraznos al jugo para banquetes tamaño 1,000 gramos, 50 Cajones de Oporto Centenario, 50 Cajones de Vermouth Italiano, 30 Cajones Champagne, Licores surtidos.

DIEZ MAQUINAS DE COSER nuevas de pie y de mano marcas conocidas.

A la vista desde hoy.

Víctor Araya L.,
MARTILLERO DE HACIENDA

LA NACION

Santiago, 25 de Febrero de 1919.

DEBEMOS DEFENDERNOS

La necesidad imperiosa de cubrir los saldos de la guerra, ha sugerido a los estadistas de los países vencedores el arbitrio de restringir considerablemente sus compras en los países extranjeros y de irles pagando sus créditos por artículos relacionados con su apertrechamiento durante la contienda, en manufacturas y en productos de toda especie.

Las naciones neutrales como Chile y también algunas de la América del Sur que cooperaron moralmente a la acción inter-aliada, se encuentran entonces en una situación singular y difícil por demás. Sus productos como el salitre, el cobre, el estaño y aún los cereales han sido materia de restricciones a las cuales sólo falta un decreto escrito y publicado a los cuatro vientos para tener el carácter de una estricta prohibición de importar.

Y mientras se nos cierran herméticamente quién sabe por cuantos meses las puertas de esos mercados, la dirección comercial de esas grandes naciones hace toda clase de esfuerzos habilísimos y poderosos para inundarnos con sus productos, para recuperar los años perdidos por su importación y para emprender en toda forma la penetración económica de estas regiones nuevas destinadas a ser el campo de la guerra comercial que se inicia, guerra que como lo han dicho los grandes estadistas europeos será peor que la que acaba de librarse a la suerte del cañón y de la coraza.

Los Estados Unidos tratan por todos los medios posibles de bastarse a sí mismos; Gran Bretaña ha mejorado el plan de Chamberlain y hace toda clase de esfuerzos por unirse comercialmente a sus colonias, por obtener de ellas la admisión preferente de sus manufacturas comprometiéndose a no tomar hasta donde sea posible sino las materias primas por ellas producidas. En el mercado del dinero, prefiren cerrar la puerta a toda demanda de los estados pequeños que acuden en busca de empréstitos para obras públicas y ensanche de sus servicios vitales.

Chile es uno de los más perjudicados por esta situación. No tiene medios de colocar sus principales productos en los mercados donde hasta ayer encontraron la más halagüeña acogida, carece de una legislación aduanera suficiente para emplear un sistema de compensaciones capaz de conquistarle nuevamente el consumo extranjero y ve atestarse los almacenes de sus puertos con la avalancha de importaciones de toda especie que deberá ir pagando con una moneda que pierde por momentos su valor adquisitivo.

Puede entonces verse fácilmente la aproximación de días muy obscuros y muy pobres para este país. Estamos deslizándonos por una pendiente muy rápida hacia el mismo precipicio del tributarismo donde hemos ido a dejar periódicamente los más caros atributos de nuestra independencia económica. Semejante situación debe alarmar sériamente a los poderes públicos. Es cierto que se ha acordado enviar en breve una importante embajada comercial presidida por el senador Yáñez a conjurar este desequilibrio. Pero mientras esta alta misión llega a su destino, es justo que nos preocupemos de la preparación de la defensa interna contra el mal que nos amenaza. Desde luego debemos ir a buscar junto con esa defensa mayores rentas fiscales en el tributo que se impone a la importación de artículos que no responden a una necesidad de la vida de los habitantes sino a una comodidad suntuaria. Esta importación nos empobrece y acentúa nuestra sujeción económica.

Por el momento nada es más urgente que la ley aduanera, que ponga en manos del Presidente de la República la facultad de recargar en determinado tanto por ciento los derechos sobre cualquier artículo y aún la de conceder y restringir licencias para importar los productos de determinada procedencia según sea la reciprocidad que guarde el país de origen.

Los países de este continente cometieron el grave error de no ligarse entre sí por medio de tratados comerciales y de acuerdos financieros. Habrían podido constituir una entidad económica capaz de pesar en todos los rumbos de las finanzas universales y su riqueza habría permanecido intacta y respetada. Aislados, sólo podremos aspirar a defendernos hasta donde nos sea posible contra esa pérdida de nuestra independencia económica. Unidos, tal vez fuera tiempo de hacerlo todavía, podríamos contrarrestar cualquier corriente perjudicial. Es la diplomacia la que tiene la palabra en esta materia. Pero si nada hacemos es seguro que conoceremos los horrores de la bancarrota nacional con todo su cortejo de calamidades, antes quizá que el año termine.

Almanach Hachette-1919

MUY INTERESANTE

PRECIO:

A la rústica . . . . $ 4.50
En piel flexible, cortes dorados 7.00

ZAMORANO Y CAPERAN
Compañía 1015. — Casilla 362

De don Javier Gandarillas Matta

La expansión industrial de Gran Bretaña

I

Pocos problemas hay de mayor interés para nosotros que el que se ha denominado la Reconstrucción Industrial de Europa.

Considerando por ahora lo que concierne a Gran Bretaña, que ha sido una de las naciones industriales de espíritu más conservador en su expansión, vemos que está empapada en un nuevo espíritu radicalmente opuesto al anterior, y muy digno de ser estudiado.

La Nación se encuentra agobiada bajo el peso de una enorme deuda de guerra que, en Marzo del año pasado, casi bordeaba los ocho billones de libras esterlinas. ¿Cómo pagar los intereses de esta deuda para mantener su crédito incólume y dar al mismo tiempo satisfacción a las aspiraciones de la clase obrera inglesa que pide reducción de horas de trabajo y mayor salario?

Esto es el problema que se han planteado los hombres de Estado y los economistas e industriales.

Un distinguido escritor, Ellis Barker, a quien he citado en otros artículos, ha hecho un admirable estudio comparativo de la expansión inglesa y norteamericana durante un siglo. Ha expuesto los diferentes procedimientos puestos en práctica en ambos países y basado en esta experiencia secular saca deducciones del más alto interés.

En superficie y en habitantes, para empezar, el Imperio Británico tiene un área y una población **cuatro veces** superior a los Estados Unidos, incluyendo solamente las tierras adaptables a la raza blanca. A la inversa, los ferrocarriles británicos en este imperio, sólo alcanzan a **la mitad** de la longitud de los ferrocarriles norteamericanos. En materia de navegación fluvial y de tarifas ferroviarias ambos sistemas guardan igualmente una gran desproporción.

Si pasamos a la industria, el empleo de la fuerza motriz, al por mayor, si se puede decir, ha tenido como consecuencia que un obrero norteamericano produce de dos y media a tres veces más que un inglés.

En la agricultura y en la minería existe igual diferencia.

Como consecuencia de todo esto los salarios en Inglaterra y en el Imperio Británico, son dos y tres veces superiores a los salarios de Norteamérica. El "standard of life" de las clases trabajadoras en ambos países no admite comparación en general.

¿Cuáles deben ser por lo tanto las bases de la nueva Reconstrucción? Pues la adopción de los métodos norteamericanos, cuyos resultados se palpan a través de un siglo de experiencias. Es preciso que la Gran Bretaña "americanice" su producción y podríamos agregar: el mundo entero debe en esta materia americanizarse.

¿Cómo iniciar esta nueva política económica? Mr. Barker nos lo dice en algunos párrafos finales de sus interesantes escritos:

"Ha llegado a ser una cosa generalmente reconocida que la anarquía industrial de Gran Bretaña debe ser reemplazada por el esfuerzo nacional regularizado, que el Estado debe dirigir y armonizar todas las actividades económicas del pueblo. Las opiniones están solamente divididas en cuanto a saber si las industrias nacionales deben ser guiadas y dirigidas por políticos o por una burocracia administrativa, o por peritos."

"En la industria como en la guerra el éxito es obtenido no por las naciones que poseen el más extenso territorio ni los mayores recursos latentes, sino por aquellas que se encuentran mejor equipadas, mejor organizadas y mejor dirigidas. La concurrencia ha pasado a ser internacional, mundial. De aquí que un Estado industrial que siga la política del abandono, del "laissez faire" que confía la dirección de su política industrial a espíritus doctrinarios, y a políticos afiliados a sus partidos, y que descarta deliberadamente la idea de una organización nacional y una cooperación amplia, dentro de la nación, se encuentra al final luchando con gran desventaja, respecto de las naciones industriales que están altamente organizadas y dirigidas por los mejores peritos."

La política económica de Gran Bretaña, nos dice el mismo escritor, no solamente no se preocupa de la existencia de las naciones sino que cuida muy poco el interés de los productores. El Estado debe permanecer pasivo en beneficio del capitalista, del intermediario, del especulador. De esta manera la producción ha sido sacrificada a la especulación. Los no productores han tenido las manos libres y, en nombre de la "libertad económica", se les permitió explotar y destruir las industrias productivas y la fuerza de la Nación. Las empresas sin restricciones de los promotores, usureros y los pillos de todo género fueron consideradas como algo más importante que el bienestar de los productores, que crean la riqueza nacional. La Bolsa llegó a considerarse como algo más importante que las grandes industrias. La riqueza **de papel** fué colocada por encima de la verdadera riqueza.

"Si Gran Bretaña desea crear de nuevo sus industrias no debe confiar su dirección ni a los políticos ni a los visionarios, sino a los peritos, a los hombres de negocios. **Puesto que las industrias productoras son mucho más importantes que el comercio, como creadoras de riqueza,** y puesto que las industrias manufactureras son el principal recurso de Inglaterra, la Nación debe descansar, en materia de dirección sobre cuestiones económicas, no sobre los banqueros, ni los financistas, ni sobre los promotores de sociedades, ni sobre los corredores, comerciantes, directores de ferrocarriles u otros no productores de este género, que han dominado en el Parlamento durante mucho tiempo, sino sobre los **representantes de las industrias de la producción** que crean la riqueza sólida de la Nación. Inglaterra no debe seguir por más tiempo una política para los intermediarios, o para el comercio exterior o para el fomento de las industrias del algodón, sino una política a favor de los productores tomada en su más amplio sentido. No debe continuar empeñada en una política de cartas vistas en pro de ciertas secciones del país a quienes beneficia en detrimento de todas las demás, sino una amplia política nacional que fomenta todas las industrias productoras sin descuidar el intercambio, el comercio y las finanzas."

Examinando Mr. Barker lo que ha aumentado la riqueza nacional en Gran Bretaña, durante un siglo, desde las guerras napoleónicas, o sea diez veces la cifra de 1815, y lo que ha aumentado la riqueza de Norte América, llega a la interesante conclusión que dentro de otro siglo la riqueza británica podrá considerarse diez veces superior a la actual y que la deuda de la guerra podrá pagarse con la misma facilidad que la de las guerras napoleónicas, **con tal que el país adopte los mismos métodos de producción que emplean los norteamericanos.** En resume para ello se necesita que Gran Bretaña aumente su producción al doble o al triple de la producción actual.

En otro artículo haré un ligero comentario de estas ideas tan sugestivas.

(J. G. M.

Freudenburg & Balmaceda

Fundo

de 100 cuadras planas, de ricos terrenos abundantemente regados y de más de 2,000 cuadras de cerros muy pastosos y con abundantes montes, a una legua de Estación, en la provincia de Colchagua.

TENEMOS ORDEN DE VENDER

Tiene cómodas casas, magníficas bodegas, galpones y posesiones de inquilinos.
Importante viña en espléndidas condiciones de cultivo, etc., etc.
Precio y condiciones en nuestro

DEPARTAMENTO DE FUNDOS

Freudenburg & Balmaceda
330 — MORANDE — 330

José Manuel Balmaceda T.
Guillermo Freudenburg G.

Reglamentación bursátil

El Directorio de la Bolsa de Santiago, reunido en la tarde de ayer tomó el acuerdo de modificar sus resoluciones anteriores respecto a la cotización de valores, fijando iguales garantías en dinero o en títulos equivalentes para compradores y vendedores. Precisamente en nuestra última edición hacíamos ver la conveniencia de adoptar ese temperamento para restablecer la normalidad de las transacciones en el mercado.

No sería posible desconocer la prudencia y el acierto con que ha procedido el Directorio de esta importante institución a regularizar las transacciones impidiendo un pánico que habría tenido consecuencias funestas para la riqueza pública. A no mediar esa actitud habríamos visto un crack formidable en las plazas de Santiago y de Valparaíso. Ha existido en la Bolsa durante una semana un verdadero estado de sitio, pero esas disposiciones han bastado para restablecer la tranquilidad y para cautelar los intereses entregados a la seriedad y corrección de procedimientos de la institución. Debemos, pues, reiterar a esos directores, el aplauso a que se han hecho acreedores por su actitud bien inspirada y enérgica a la vez.

Al mismo tiempo habría conveniencia en que tanto la Bolsa de Santiago como la de Valparaíso se pusiesen de acuerdo para dictar medidas uniformes de garantías de las operaciones, adoptando las disposiciones necesarias para evitar toda especulación desenfrenada, como las que hemos presenciado tantas veces. Hoy la resolución y la verdadera valentía de un grupo de caballeros ha salvado el prestigio de la Bolsa y ha cautelado enormes intereses, para mañana es preciso que esas instituciones se encuentren preparadas para conjurar la repetición de crisis como la que acaba de pasar y como las que se tendrán que producir periódicamente mientras exista el sistema abierto de operaciones a plazo.

En los Ferrocarriles

No hace muchos días el corresponsal de "LA NACION" en New York comunicaba cablegráficamente que "Italia había contratado un empréstito de 360 millones de liras para obras nuevas en sus ferrocarriles, y 200 millones para equipo".

¿Qué dirán los que se asustan por que Chile va ahora, por primera vez, a destinar 120 millones de pesos para modernizar y equipar sus ferrocarriles?

Y no hace diez años, cuando Italia reformó sus ferrocarriles, e hizo con ellos una sociedad del Estado con el público, invirtió gruesas sumas en adquisición de equipo y obras nuevas.

Ojalá esta noticia sea un argumento para aquellos que siempre critican nuestros ferrocarriles, comparándolos con los de otros países.

Hemos necesitado aquí que un déficit de cuarenta millones, nos haga meditar en el porvenir de nuestros ferrocarriles, para comprender sus necesidades.

Y no habríamos llegado a obtener la ley del empréstito de 89 millones oro, si no hubiera sido por la energía, la tenacidad y el alto espíritu público del Director General señor Manuel Trucco.

El señor Trucco, conocedor de todas las necesidades de la Empresa, que dirige, afrontó en toda su amplitud el problema ferroviario.

No quiso una solución que obrase como paliativo momentáneo y reclamó un remedio radical.

Mirando al porvenir, como debe hacerlo el Director de una industria semejante, el señor Trucco expuso claramente el complejo problema a los hombres de Gobierno; les hizo ver las necesidades de los ferrocarriles, el abandono en que se encontraban y señaló los grandes males que acarrearían a la riqueza nacional, si inmediatamente, sin vacilaciones, no se procedía a modernizar los elementos de trabajo de la Empresa.

Todo el mundo se queja de las deficiencias de los servicios ferroviarios y no hay quien no las señale y hasta dé consejos a sus directores; pero cuando se trata de remediarlas, nadie quiere ni alza de tarifas para aumentar las entradas, ni empréstito para adquirir elementos de trabajo que abaraten la explotación.

Y esta ha sido la obra del actual Director General: convencer a todos que el momento de reorganizar seriamente la Empresa, no admitía postergación.

Es obra de severa justicia señalar al aplauso de sus conciudadanos esta labor del actual Director General, que llegó a los ferrocarriles en la hora grave de su crisis económica y ha sabido señalar una solución, contemplando el presente y el futuro. Y corresponderá al Ministro de Industria señor Serrano Arrieta el mérito de haber acometido la realización de este vasto plan de reformas y modernización calculado para independizar en definitiva a los ferrocarriles de la tutela financiera del Estado y para colocarlos en situación de servir efectivamente al desarrollo de la riqueza nacional.

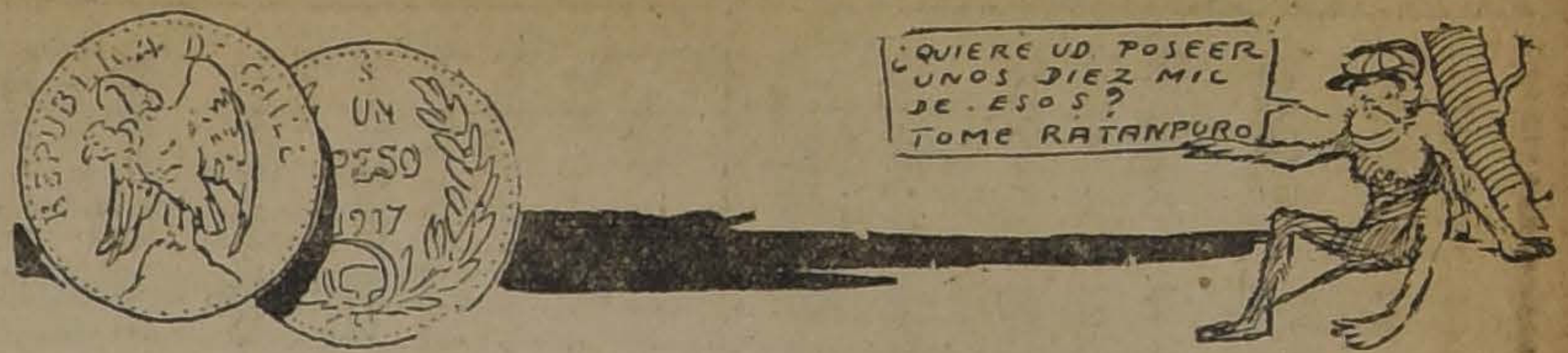
REPUBLICA DE CHILE
UN PESO 1917
¿QUIERE UD. POSEER UNOS DIEZ MIL DE. ESOS? TOME RATANPURO

¿Quiere Ud. ganar $ 10,000?--Tantee la suerte, compre "Té Ratanpuro" y mande a canjear los envases vacios por boletos del sorteo de $ 22,000, pues el premio gordo es de Diez Mil Pesotes.

La división comunal de la República

SE PROPONE SU COMPLETA REVISION

INTERESANTE TRABAJO PRESENTADO AL CONGRESO DE GOBIERNO LOCAL POR EL SEÑOR DON SANTIAGO MARIN VICUÑA

Entre los numerosos y seguramente interesantes trabajos enviados al **Congreso de Gobierno Local,** que funciona actualmente en Valparaíso, presidido por el señor don Emilio Bello Codesido, creemos de justicia hacer especial mención al presentado por el ingeniero don Santiago Marín Vicuña, estudiando la actual **división comunal** de la República y propiciando su revisión total, a fin de consultar organismos que, considerados bajo el punto económico dispongan de rentas que les permitan realizar las labores administrativas y sociales que les encomienda la ley orgánica de 1891.

Como el trabajo es de alguna extensión y el escaso tiempo en que debe funcionar el Congreso limita prudencialmente el tiempo para cada tema, el autor prefirió hacer una exposición verbal de su trabajo, de la cual nos fué grato tomar algunas anotaciones que con agrado transcribimos, reservando para otro día el comento de sus **conclusiones.**

Inició el señor Marín Vicuña su conferencia recordando algunos conceptos y datos generales de una publicación hecha por él, a fines del año pasado, en su calidad de ingeniero de la Dirección de Impuestos Internos y que tituló **"La Valoración Territorial de la República",** en la cual dejó esbozado el tema del nuevo trabajo que presenta al Congreso, pues, al analizar los avalúos de las propiedades urbanas y rurales de las diversas comunas del país se convenció o estimó entonces, que era indispensable modificar los deslindes actuales de las diversas comunas del país, a fin de que los Municipios gocen de una renta apropiada al desarrollo de un programa de trabajo conveniente.

Es efectivo, dijo, que en los últimos veinte años, o sea desde 1897 hasta el presente, la propiedad territorial ha aumentado en sus avalúos de $ 1,386 millones de pesos a 7,000.000,000, lo que da un promedio de 281 millones por año; pero también no debe olvidarse que el número de comunas ha subido considerablemente y en mayor proporción todavía ha aumentado la carestía la necesidades locales a servir.

Después de analizar este interesante tópico con relativa latitud, hizo un ligero análisis de nuestra legislación municipal, comentando someramente las leyes de 1854, 1887 y 1891, la última de las cuales, como se sabe, dió vida al régimen autónomo hoy en vigencia.

En conformidad al artículo 1.o de esta ley, añadió, se crearon ese año en las cabeceras de departamentos y puntos que determinó el Gobierno, doscientas cincuenta y tres comunas diseminadas en toda la República; número que hoy está ya elevado a trescientos diecinueve, lo que da un aumento medio de cuatro comunas al año, aumento que desgraciadamente, no siempre ha correspondido a necesidades o conveniencias públicas. La política, cuando no la amistad personal, ha tenido demasiada ingerencia en estas sucesivas creaciones.

Para probar esta tesis dió a conocer una completa nómina del actual régimen comunal del país, con expresión de las subdelegaciones y distritos que cada comuna contiene y en seguida entró a considerar las rentas de que cada una de ellas goza; rentabilidad que comparó con la que actualmente tienen algunos municipios en la República Argentina, como ser los de Buenos Aires, Rosario, La Plata, Mendoza, San Luis, etc.

Según esos detalles concernientes a Chile, el país está actualmente dividido, bajo el punto de vista administrativo, en:

24 provincias.
83 departamentos.
319 comunas.
899 subdelegaciones y
3209 distritos.

Y las entradas de que dispusieron esas comunas durante el año 1917, ya que la estadística de 1918 no es aún conocida, sumaron 42.6 millones de pesos, clasificadas en la forma siguiente:

Impuestos de Haberes.	$	16.124,202
Patentes profesionales		3.586,538
Patentes de bebidas alcohólicas		1.114,280
Patentes de mataderos		1.306,827
Patentes de minas .		971,824
Patentes de carruajes		827,064
Patentes de andamios		28,600
Impuestos varios . .		3.683,885
Arrendamientos y censos.		1.029,197
Entradas diversas. .		3.073,157
Ingresos fuera de presupuestos		10.859,379

Es curioso anotar el hecho de que las entradas de 1908 sólo fueron de 21 millones de pesos y las de 1916 de 29 millones; de manera que el año último de la estadística tuvo un aumento de 14 millones.

Para mejor aquilatar la importancia de estos números, que esclareció con gráficos de mucho interés, analizó en seguida en un cuadro muy completo las entradas comunales durante todo el último decenio (1908-1917) el que demuestra que la cuota más fuerte de estas entradas es la que proporciona la contribución de haberes; cuota que fluctuó entre el 25 o|o en 1910 y el 52 o|o en 1916, del total, siendo de 41 o|o el promedio decenal.

Esto es en cuanto al sistema comunal en **conjunto;** pero para considerar debidamente las tésis de su trabajo, dió a conocer un curioso detalle, comuna por comuna, en conformidad al cual las entradas correspondientes a las 302 comunas que figuran en la estadística de 1917 se podían clasificar en la forma siguiente:

	Comunas
Inferiores a mil pesos. . .	3
Entre 1 y 2 mil pesos	1
Entre 2 y 3 mil pesos . . .	2
Entre 3 y 4 mil pesos . .	1
Entre 4 y 5 mil pesos . .	—
Entre 5 y 6 mil pesos . .	4
Entre 6 y 7 mil pesos . .	4
Entre 7 y 8 mil pesos . . .	4
Entre 8 y 9 mil pesos . .	10
Entre 9 y 10 mil pesos . .	4
Entre 10 y 20 mil pesos .	63
Entre 20 y 50 mil pesos . .	111
Entre 50 y 100 mil pesos .	51
Superiores a 100 mil pesos	44
Total	302

Las tres inverosímiles comunas que tuvieron en el expresado año entradas **inferiores** a mil pesos, fueron las de Curaco de Velez, Quenac y Achao, que recaudaron $ 708, $ 547 y $ 406, respectivamente; de manera que estas tres **Ilustres Municipalidades** tuvieron, en **conjunto,** una renta total de $ 1,661, o sea menor aún de la que goza un portero ministerial!...

Analizó después con algunos detalles la descomposición o clasificación de esas entradas, sobre todo de las comunas cuyas rentas son inferiores a $ 30,000 (que suman un 52 o|o), límite que el señor Marin Vicuña estima como el **mínimum** compatible con la atención del más modesto servicio comunal y conjuntamente con ello dió a conocer el reparto de los **gastos** efectuados por los 302 municipios cuyas **entradas** había dado ya a conocer, pues estima que, **paralelamente** con el estudio del incremento de las entradas comunales, debe acometerse el de la fiscalización estricta de las inversiones que se hagan, ya que esa es la única forma de prestigiar la acción de esos organismos.

Este curioso e interesante análisis permitió al conferencista desarrollar ampliamente sus ideas al respecto, citando y analizando cifras y argumentos dignos de la más alta consideración y cuyo estudio habrá de interesar vivamente a los Poderes Públicos y a todas las personas que, a cualquier título, se interesen por el problema edilicio que estudia.

Dió término el señor Marín Vicuña a su disertación proponiendo a la consideración del Congreso de Gobierno Local el estudio y aprobación de las cinco siguientes **conclusiones** a que arriba en su trabajo:

1.o) Que se proceda a **revisar** totalmente la actual división comunal de la República, suprimiendo aquellas comunas cuyas entradas no sean suficientes para atender los servicios que la ley orgánica les tiene encomendados.

2.o) Que se **contemple** en la nueva división comunal las **mayores necesidades** que tienen las comunas cabeceras de departamentos, agrupando a ellas aquellas comunas vecinas que no tengan condiciones propias de vida autónoma.

3.o) Que se **preste** especial atención a los **grandes centros urbanos,** que tienen necesidades diversas que las comunas rurales, a fin de hacer viable la tendencia moderna de municipalizar algunos servicios públicos, atendidos hoy por el Fisco o compañías particulares.

4.o) Que se modifique la Ley de Municipalidades en el sentido de que sólo por ley de la República puedan crearse nuevas comunas; y

5.o) Que se **arbitren** medidas que permitan fiscalizar en una forma más eficaz de lo que se hace a la fecha la correcta distribución e inversión de los fondos municipales, a fin de dar con ello a los electores contribuyentes garantías de procederes correctos y beneficiosos para sus intereses.

"Pero de nada serviría la sanción de todas estas reformas, concluyó diciendo el señor Marín Vicuña, si los partidos políticos no se resuelven a dar a la **elección** municipal, o más bien dicho a la **selección** del personal edilicio, toda su efectiva y transcendental importancia, ya que es absolutamente inútil tonificar las rentas comunales y perseguir una correcta y honorable administración, cuando los elementos que forman los municipios no son correctos, ni honorables".

Al resumir y aplaudir la conferencia desarrollada por el ingeniero señor Marín Vicuña ante una concurrencia tan ilustrada y selecta como la que forma el Congreso de Gobierno Local, sólo nos resta llamar la atención de nuestros hombres estudiosos a los interesantes tópicos en ella analizados y a formular votos porque sus **conclusiones** sean debidamente contempladas por nuestros legisladores.

Añadiremos, por fin, que el estudio que sucintamente hemos analizado será próximamente publicado en un volumen, con lo cual podrá ser mejor aprovechado por quienes se interesen en tales cuestiones, que en forma tan transcendental propenden al prestigio y éxito de la ley autónoma de 1891 y al progreso general de la República.

AL PASAR

"LA HOJA CHILENA" DE ORURO

Nuestros compatriotas residentes en la ciudad de Oruro, han lanzado a la publicidad un periódico semanal de cuatro páginas, titulado "La Hoja Chilena".

Dirige esta publicación el señor Guillermo Feliú Hurtado, y la administra el señor Julio A. Soto, ambos miembros caracterizados de la colonia chilena en Oruro.

Desde las columnas de este periódico, que se reparte gratis, se defiende con brillo nuestros intereses, llamando la atención la sobriedad de sus artículos, los cuales se inspiran en el culto a la verdad y el más severo respeto a las ideas y a los hombres.

Reproducimos a continuación un párrafo del editorial de su primer número:

"El más legítimo de los derechos, aquel que nace con el hombre junto con su primera palpitación de existencia y fenece con la postrer mirada del moribundo, el derecho de la defensa, da vida a este periódico que la colonia chilena residente en Oruro funda para resguardar el nombre y los intereses sagrados de su patria y para propagar con altura de miras y sin armas de dos filos, la bondad de la causa que sustenta en su viejo litigio con la República del Perú".

SAL DE UVAS

La mejor preparación laxante y refrescante a cualquiera hora. Más rica y más agradable que la extranjera.

De venta: en las buenas boticas y en la

FARMACIA ESPAÑOLA
Ahumada 318

Depositarios de las especialidades: H. V. Prentice y Cía., de Valparaíso. 12075-25-b.

POLITICA

ALREDEDOR DE LA CLAUSURA DEL CONGRESO

MAÑANA MIERCOLES SE RESOLVERA ESTA CUESTION EN UN CONSEJO DE GABINETE

EL PRESIDENTE DEL SENADO, SEÑOR TOCORNAL, E. LA MONEDA

Alrededor de las sesiones del Congreso

Ayer Lunes le correspondía sesión al H. Senado; pero no sesionó por falta de número. Sólo concurrieron los señores Ismael Tocornal, presidente; Guillermo Edwards y Héctor Zañartu. Este último reclamó de la hora y, al hacerlo, manifestó al honorable señor Tocornal que procedía así en vista de la absoluta seguridad que tenía en orden a que sería imposible reunir el número necesario para el quorum. Los miembros del Senado, en su mayor parte, se hallan veraneando ausentes de Santiago.

Tratamos, por nuestra parte, de informarnos acerca de los móviles por qué no se reune dicha H. Corporación. Se nos ha contestado que los senadores se ausentaron de Santiago, en la inteligencia de que no iba a haber más sesiones y de que el Ministro del Interior mandaría al Congreso el mensaje de clausura en cuanto se impusiera de que el Senado no se reunía el Lunes, Martes y Miércoles, ni la Cámara el Jueves de la semana pasada. Se nos agregó que el Senado había aprobado antes de ausentarse sus miembros, numerosos proyectos de ley cuyo despacho fué solicitado por los Ministros de Estado.

Sólo está pendiente el proyecto sobre subsistencia que discutía la Cámara en aquellos días y que ha sido enviado posteriormente a aquella H. Corporación. Este proyecto, que es importante, debe discutirse,—se nos dice,— en presencia del mayor número de senadores y con una cuidadosa atención. Por el momento no era posible reunir a los señores senadores, por las circunstancias apuntadas anteriormente. Por otra parte, y por urgente que sea el despacho de este proyecto, los senadores han estimado que no habría un mayor perjuicio en demorar algunos días su despacho, toda vez que el Gobierno ha manifestado su propósito de convocar al Congreso a sesiones extraordinarias para la 2.a quincena de Marzo próximo.

Fracasada la sesión de ayer, el presidente del H. Senado, señor Ismael Tocornal, se trasladó a la Moneda y se puso al habla con el jefe del Gabinete, señor Quezada, respecto a si el Gobierno mantiene el propósito de no clausurar el Congreso, porque, si así fuere, el señor Tocornal se apresuraría a enviar una circular telegráfica a los señores senadores para que se trasladaran a Santiago.

El señor Quezada le contestó que este asunto sería resuelto en un Consejo de Gabinete que se celebrará mañana Miércoles, aquí en Santiago.

Hoy le corresponde a la Cámara de Diputados.

Seguramente, según se nos dice, no habrá número.

Partido Radical

ASAMBLEA RADICAL

Mañana, a la hora de costumbre, celebrará sesión extraordinaria esta corporación política para seguir tratando de las indicaciones pendientes y elegir un secretario en reemplazo del señor Meza, cuya renuncia fué aceptada en la última sesión.

Se nos ruega encarecer la asistencia, advirtiendo que se presentará un proyecto reglamentario para clausurar los debates de la asamblea, y que en la hora de los incidentes se presentará un proyecto de acuerdo sobre el Régimen de Alianza Liberal.

Partido Demócrata

7.a COMUNA

El Viernes próximo pasado celebró asamblea esta Comuna, con numerosa asistencia de correligionarios, presidida por el señor Luis A. Muñoz, actuando de secretario accidental el señor Clodomiro Pérez V. Entre otros acuerdos se tomaron los siguientes:

Fijar el 9 de Marzo para la elección del nuevo comité comunal, como lo ordena el reglamento orgánico del partido.

Aprobar por unanimidad la cuenta dada por el presidente sobre los diversos trabajos de propaganda, hechos en la Comuna, y organizar conferencias en las distintas poblaciones que corresponde a la Comuna, a objeto de activar los trabajos para la próxima campaña a senador en Santiago.

Dr. GIANELLI

Especialista en sífilis, piel, vías urinarias.
21 DE MAYO 562
Consultas: 1 a 6.

Vendo

EN MAIPU.— Casa quinta con frente a tres calles. Consta de cinco piezas habitación, tres de servicios, baño, luz eléctrica, agua corriente y potable, gran huerto, parrón. Cerrada con reja de madera al frente y muralla de ladrillos en sus otros tres costados. Tranvías a la puerta. Mide 7,052.50 metros cuadrados.

Precio: $ 35,000

EN CARTEGENA.— Playa Chica.—Chalet con vista al mar, consta de quince departamentos y dependencias, galería de vidrios, jardines. Mide de 25 metros de frente por 45 de fondo. Facilidades de pago.

Precio: $ 30,000

EN CONSTITUCION.— Calle Bulnes.—Sitio esquina, cerrado y plantado con árboles frutales. Agua corriente y potable. Superficie: 2,400 metros cuadrados.

Precio: $ 15,000

CARLOS OSSANDON B.
1080 — HUERFANOS — 1080

Historia de la Guerra del Pacífico

POR DON GONZALO BULNES

Apareció el Tomo III y último

y hemos principiado a venderlo desde ayer al

PRECIO DE $ 11

el mismo valor de los anteriores. Para provincias agregar cincuenta centavos.

ZAMORANO Y CAPERAN
Compañía 1015. — Casilla 362

GUERRA DEL PACIFICO

Tomo III y último

La nueva obra de don Gonzalo Bulnes,

"La ocupación del Perú: La Paz"

COMPRENDE todos los acontecimientos ocurridos desde la toma de Lima hasta la desocupación del Perú.

Historia completa documentada, del Tratado de Ancón

De palpitante actualidad que todo chileno debe conocer.

Se pondrá en circulación el 1.o de Marzo

Dirija sus pedidos a la

Soc. Imprenta y Litografía Universo

VALPARAISO, Casilla 902. SANTIAGO, Casilla 1017.

ALAMBRE DE BRONCE

ESPECIAL PARA RESORTES

DE TODAS DIMENSIONES

OFRECE:

FUNDICION LIBERTAD

LIBERTAD, 53 y 58

OBRA QUE RECOMENDAMOS PARA EL VIERNES DE MODA

PERSONA NON GRATA

Es la más bella producción Fox que tiene por escenario el mar en temporal, unido a las tempestades de las pasiones.

ALHAMBRA HOY EN ESPECIAL Y NOCHE EXITO SOBRESALIENTE PATHE

COMO EL HURACAN

OBRA DE GRAN LUJO INTERPRETACION DE ANDREE BRABANT Y SUSANA DELVE

Dicen que... esa señorita tuvo otro novio, otros dicen que fueron dos y hay quien asegura, que los novios han sido muchos. Y en realidad, la señorita no conoce ni a los que de ella hablan, ni a los novios que le atribuyen. Pero la vida es así.

PARALTA

Es el sabio que reproduce la vida cruel, llevándola a la pantalla con una realidad asombrosa. Tenga presente su sexta obra.

SUPREMO JUEZ

12227-27-b

VIDA SOCIAL

TE.—

La señorita María Maillard ofreció el Domingo un té a un grupo de sus relaciones en su residencia de San Francisco de Limache. Asistieron las siguientes personas:

Señoras: Elena Maillard de Torres y Ana Nichols de Gómez.

Señoritas: María Maillard, Adriana Donoso Andonaegui, Olga Camus, Ana Gómez Nichols, Laura Germain Falcón, Laura Poisson Fontaine, Ana Ríos, Ana Becker Germain, María Camus, Marta Sánchez Sánchez, Teresa Luisa Cristi, Olga Van Buren.

Señores: Luis Guarda, Enrique Deformes Valenzuela, Carlos Bustos Muñoz, Manuel Peña, Rafael Torres, Luis Gómez Carreño, Diego Soffia Bierwith, Eduardo Julián Saint Claire, Juan Andueza Larrazábal, Manuel Muñoz Cornejo, Humberto Muñoz Montt, Jorge Dittburn Torres.

AL EXTRANJERO.—

Próximamente partirán a Europa, vía Buenos Aires, las siguientes personas:

Señora Elisa Muñoz de Arce acompañado de sus hijos Carmen, Adriana, Fernando, Carlos y Eduardo.

Los señores Rafael Chaigneau Matte y la señora Wardelina Prieto de Chaigneau, Fernando Ossa Gatica y señora Lia Prieto de Ossa.

NACIMIENTOS.—

Ha nacido un hijo de don Samuel Guzmán y de la señora María Sánchez de Guzmán.

—Ha nacido Elvira Berta Regina, hija de don Miguel Méndez Huidobro y de doña Berta Corbalán de Méndez.

—Ha venido al mundo María Elena Cañas Warnken, hija de don Víctor Cañas y de la señora Elena Warnken.

—Ha nacido una hija del señor capitán don Luis A. Caballero y de la señora Elisa Garrigó de Caballero.

—Ha nacido Galo Mariano, hijo del teniente coronel don Manuel Lazo Bustamante y de la señora Julia Zegers de Lazo.

OPERACION.—

El Sábado fué operado de apendicitis el señor Reinaldo Salas Díaz Lo asistieron los doctores Aguilar, Barraza Araya y Peralta.

IN MEMORIAM.—

Mañana 26 de Febrero, segundo aniversario del fallecimiento de la señora Blanca García Ahumada, se dirá a las 9 1|2 una misa en la cripta del templo de la Gratitud Nacional.

VERANEANTES EN MOLINA.—

Veranean en los alrededores de Molina las siguientes familias:

Larraín Encina, Valdés Fernández, Guzmán Encina, Risopatrón Guzmán, Ossa Lorca, Correa Ugarte, de la Fuente Montt, Gatica Cortés, Opazo Cousiño, Donoso Cruz, Grez Irarrázaval, de Castro Ortúzar, Correa Pérez Cotapos, Balmaceda Undurraga, Talavera Larraín.

VERANEANTES EN JAHUEL.—

Veranean en Jahuel las siguientes personas:

Enrique Figueroa Pérez, Teresa García Huidobro, Ana García Huidobro, Alamiro Montes, Laura Echaurren de Montes, Olga Montes Echáurren, Ruperto Fierro Pérez, Ismael Piedrabuena, Douglas Reuniers, Mina de Reuniers, Rosalina P. de Solari, Guillermina Solari P., Palmira Solari P., Teresa Solari P., Rosa Solari P., Arturo Solari P., Carlos Astorga, David Foxley, M. Chapman de Foxley, Mabel Foxley, Alice Foxley, Mary Foxley, Inés Foxley, Glayds Foxley, Jorge Foxley, Harris Foxley, Ernesto Aylwin, Clara O. de Aylwin, Elvira Olavarría, Pedro Gandulfo, Luis Bañados, Mercedes Donoso de Bañados, Max Threniaun, Wiehélm Reitzer, Guillermo Hochkoppler, Costanza Hochkoppler, Elena Becker, Hilda Hochkoppler, Luisa Hochkoppler, Julio Rivera Blin, Teresa Bianchi de Rivera, Elena Bianchi, Julio Rivera B., Alfonso Rivera B., Elisina Rivera B., Teresa Rivera B., Max Yunge, Luis Beauchemin, Laura Puelma de Beauchemin, Luis Beauchemin P., Laura Beauchemin P., Olga Beauchemin P., Julio Lagos, Ismael Aracena, Humberto Aldunate, Laura Aldunate, Alberto Andwanter, Emilio Barrie, Laura M. de Barrie, Jack Barrie M., Emilio Barrie M., José Salinas Ureta, Javiera C. de Salinas, Carmela González, Juan Zaldívar Herreros, Edmundo Browne Fernández, George W. Henderson, Stanley Phillips, Federico Villaseca y señora, Harold Zange.

A BUENOS AIRES.—

—Hoy parte a Buenos Aires por asuntos comerciales, el ingeniero don Tomás Preisser.

VIAJEROS.—

Regresó de Viña del Mar don Víctor Bezanilla Larraín.

—Al mismo punto partieron ayer el señor senador don Arturo Besa y señora, don Florencio Valdés Cuevas y don Emiliano Figueroa.

—De San Bernardo regresó don Eugenio Valdés Blest.

—De Papudo llegó don Gustavo Silva.

—A Viña del Mar partió don Jorge Fierro Salomó.

—A la Florida partió ayer don Juan Miguel Valdés Freire.

—Del sur regresó don Juan Nepomuceno Espejo y familia.

—De Papudo regresó don Antonio Díez.

—A Los Andes partieron la señora Laura del Solar de Poblete, acompañada de sus hijos Marta, Aída y Raúl.

—Regresaron de Maitencillo don José D. Alvarado Roldán y señora María T. Romo de Alvarado, acompañados de sus hijos Marta, Ida, María Teresa, Raquel, Carlos y Edmundo Alvarado Roldán.

FABRICA DE

MUEBLES

FINOS

LLULL Hos

MERCED 386

12224-25-b

GRAN HOTEL

ZAPALLAR

UNICA PLAYA SIN VIENTOS

A solo 5 horas de Santiago.
Para temporada de Marzo y Abril precios reducidos.
Departamentos con baños y toilette, agua fría y caliente a toda hora.
Pedir datos y precios a
GRAN HOTEL ZAPALLAR

x-466-28-b.

SOMERSCALES

Por ausentarse el dueño se ofrecen dos magníficos cuadros, paisajes chilenos, de 160x90 cms.
Dirigirse a

casilla 1413, VALPARAISO

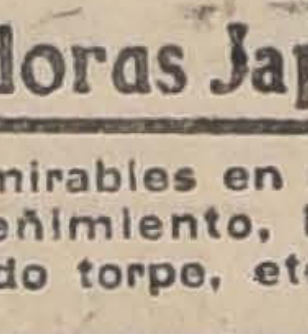

Un purgante a tiempo suele evitar una enfermedad larga y penosa. Tome Ud. las

Pildoras Japonesas

admirables en casos de Estreñimiento, Biliosidad, Higado torpe, etc.

Familia respetable

de poca familia, sin niños, desea arrendar casa amoblada moderna y con comodidades. Se prefiere en las vecindades del Parque Forestal.

DIRIGIRSE: CASILLA 3255 25-B

CHANCACA TRUJILLO

DE CLASE SUPERIOR

Ofrecen para entrega inmediata

HORMANN y Cía. -- Bandera 559

NEGOCIO DE CRIANZA

Necesito socio con $ 60.000 a $ 80.000 para invertirlos en crianza; garantizo capital y 20 por ciento mínimum de utilidad al año con primera hipoteca del fundo de que dispongo para el negocio, que está ubicado en Victoria y tiene 1,000 cuadras de suelo en gran parte regadas.

TRATAR:
CARLOS LATORRE H.
CATEDRAL 1109

12230-27-b

TEATROS

TEATRO SANTIAGO.— Muy favorable acogida encontró anoche, en su reestreno, el vaudeville francés "El Ultimo Mosquetero", al que da una correcta interpretación la compañía.

Rosario Granados en la Margarita; Montenegro en el Liborio; Aguirrebeña de Duque, y Fernández en el Mastraquet, supieron imprimir un sello gracioso a sus tipos respectivos.

Se repite hoy en primera de la noche. Para la vermouth y segunda se anuncian "A ver si cuidas de Amelia" y "El hijo del Comodoro", respectivamente.

"FLORESTAN Y LAVIRET". — Pasado mañana será estrenado por Manolo Fernández este gracioso vaudeville de Hennequin y Bilhaut, que la crítica conceptúa favorablemente.

La versión castellana es original de Ricardo Blasco.

TEATRO SAN MARTIN.— Mañana tendrá lugar la función a beneficio de los empleados de este coliseo, para la cual han prestado su concurso varios artistas de la capital. El programa especialmente seleccionado está compuesto de diferentes números de variedades y la representación de los sainetes "Solico en el mundo" y "El sexo débil" que interpretarán los artistas señoras María Planas, Aurora Salas, señorita Andrea Ferrer y los señores Antonio Montenegro, del Teatro Santiago, Medrano y Mariné.

Una estudiantina amenizará el espectáculo.

Noticias cinematográficas

"LA MUJER QUE LOS DIOSES OLVIDARON".—Como ya lo hemos dicho, con esta película iniciará sus actividades en Chile la nueva marca Artcraft. Interpretada por Geraldina Farrar, "La Mujer que los Dioses Olvidaron", resucita con maravillosa exactitud la epopeya de la conquista de Méjico.

La crítica extranjera ha proclamado a esta cinta como una de las mejores. Al lado de ella palidecen "El desarrollo de un pueblo" y "Corazones del mundo", anteriores obras de Griffith.

"La mujer que los Dioses olvidaron" será estrenada a fines de Marzo.

"LA VENDIDA".— Mañana en el Septiembre y el Jueves en el Brasil, se estrenará esta lujosa vista interpretada por Paulina Frederick. A juzgar por los informes que se nos dan de esta obra, será un nuevo triunfo para la marca Paramount.

CONCURSO DE BELLEZA.— A mediados de Marzo se iniciará en los teatros Septiembre y Brasil un original concurso de belleza. Las bases y características, las daremos en pocos días más.

PELICULAS PARAMOUNT.— Mañana será estrenada una nueva obra de la estrella Paramount, Paulina Frederick, la creadora de "Derechos de Madre", cuyo estreno constituyó un verdadero suceso artístico.

"Perdida" es el título del nuevo drama con que reaparece ante el público santiaguino Paulina Frederick.

Su argumento está basado en los innumerables sufrimientos de tantas mujeres a quienes la miseria obliga a desempeñar papeles que si no su honor, amenguan injustamente su buen nombre, siendo que el buen nombre ante el público es el principal antecedente del honor.

El temperamento profundamente artístico de Paulina Frederick da a la nueva obra Paramount una emotividad que lleva hasta las lágrimas.

BESSIE BARRISCALE.—Esta actriz sentimental americana, reaparecerá en las funciones del Viernes de Moda del Splendid en su magnífica creación titulada "El camino recto" Bessie Barriscale ocupa hoy la atención de cuantos se interesan por el cinematógrafo.

Esta artista se revela por medio del golpe mágico de los medios representativos, constituídos por breves pero profundos cambios exteriores, reveladores de cambios interiores.

KITTY GORDON—Esta actriz americana poco conocida aún en Chile, reaparecerá en la creación del emocionante drama pasional titulado "Vera, la Vengadora".

Kitty Gordon es famosa por su arte como por su elegancia y belleza.

Programas de hoy

CINE ALHAMBRA.—Hoy, por última vez, en la especial y noche, la comedia Pathé París, "Como el huracán", obra sacada de la novela del escritor Screbe.

"Como el huracán" es una de esas películas que dejan en el espectador una impresión grata porque ella reproduce parte de nuestra vida.

TEATRO ALAMEDA.—La delicada visión Pathé N. Y. "Corazón vendido" estrenará este teatro hoy en la sección nocturna que como se sabe está interpretada por los conocidos artistas Gladys Hulette y Creighton Hale.

AMERICAN CINEMA.—"La Violinista ambulante" es una obra estrenada recientemente en el Mar del Plata de la República Argentina.

"La Violinista ambulante" está interpretada por Mae Marsh y la estrenará hoy este teatro.

TEATRO VICTORIA.—Hoy en la nocturna la más sobresaliente interpretación de Miriam Cooper, el drama "Pecadora inocente", Película de regia presentación en la que trabajan tres boxeadores americanos.

TEATRO DIECIOCHO.— Esta sala reabrirá sus puertas el Sábado próximo.

El Dieciocho, cuya clientela la forman las distinguidas familias que viven en el barrio en que está ubicado, cierra sus puertas durante las vacaciones y en este tiempo su empresario se preocupa de introducir en él cuanta reforma exigen sus habitúes de las veladas de otoño, invierno y primavera.

Esta vez se han cambiado las maquinarias, la disposición de algunas localidades, el proscenio en donde se darán espléndidos números de variedades y de conciertos, etc.

La reapertura de esta sala se verificará con "Vendida", creación de Paulina Frederick.

SPLENDID THEATRE.— En las funciones especial y nocturna de hoy de este teatro ,será exhibido por última vez el hermoso drama pasional editada por la Triangle Plays, titulado: "El sexo débil". Desempeñan los roles de protagonista las actrices americanas Louise Glaum y Dorothy Dalton. El argumento es original del autor de "Civilización" Mr. Thos H. Ince, y es una defensa de los derechos de la mujer mediante una historia llena de útiles enseñanzas.

Mañana Miércoles "La señorita Calendario", creación de Julieta Day.

TEATRO NOVEDADES Cueto 257 —"Secretos de la alta sociedad" es el título del estreno Fox que se pasa en la función de hoy, emocionante película, creación de Theda Bara y Clifford Bruce. Es la dolorosa historia de una mujer atacada de locura hereditaria.

Mañana estreno "Como el huracán" por André Brabat y Susane Delvé de la comedia francesa:

TEATRO POLITEAMA.—Hoy estreno de una cinta Triangle, titulada "Soldado viejo", "Guerra nueva", en la que se cuenta un hermoso romance de la vida real, que nos habla de esos hombres de temple antiguo, en los que primaba antes que todo la hidalguía y el honor

TEATRO ELECTRA.—Hoy estrenará este cine las series 10, 11 y 12 de la hermosa cinta en series "La repórter policial", cinta que ha despertado interés en el público por su trama y la correcta interpretación que de ella hacen, Beatriz Fairfax y Harry Fox.

TEATRO-CIRCO INDEPENDENCIA.—Para hoy anuncia este cine el estreno de la cinta dramática "Orgullo de raza", interpretada por Gail Kane.

TEATRO SELECTA.—"Los cruzados de Pershing", la interesante película del Comité de Informaciones Públicas de los Estados Unidos, tomada por el Cuerpo de Operadores del Ejército americano, y en la que se ven las más diversas escenas de la guerra, se proyectará hoy en este cine. Una de las escenas de mayor interés es la batalla de Chateau Thierry, muy bien fotografiada y la acción que en ella tuvieron los famosos tanques aliados.

TEATRO ATENAS. — Para hoy anuncia este cine el estreno Paramount "El mal amigo", interpretado principalmente por el actor japonés Sessue Hayakawa quien hace de esta obra una de sus mejores creaciones.

MUNDIAL CINEMA (Plaza Almagro).—Hoy programa doble, el estreno de el fina lde "La condesita Montecristo" y los episodios 4.o, 5.o y 6.o de la cinta de aventuras extraordinarias titulada "La repórter policial".

TEATRO COLON (San Pablo esquina de Teatinos).—Hoy a las 21 y media se inciará el estreno Pathé Rusian film titulado: "El ocaso de la gloria" o "La limosnera", drama social interpretado por Ivan Mozukin.

TEATRO EXCELSIOR.—Hoy pasa la película "El tesoro de los piratas" por Paulina Frederick.

TEATRO DELICIAS.—En especial y noche reprisa la película "El Kaiser" muy aplaudida por la crítica El argumento se basa en episodios históricos de la vida del monarca alemán; y no es como pudiera creerse una crítica contra un pueblo, sino contra el régimen funesto que lo llevó a la ruina.

CINE ODEON (Colegio esquina de San Pablo).—Hoy estrena este teatro la cinta de aventuras misteriosas, del género policial titulada "El perro policial" o "El robo de la herencia."

TEATRO IRIS (Castro 130). — Hoy en la noche estreno del poema de amor interpretado por la actriz de la Paramount, Blanca Sweet titulado "El huerto secreto".

TEATRO SEPTIEMBRE.—Hoy se exhibe la tercera función de la serie "La nueva misión de Judex", vista de la casa Gaumount que ha gustado en el público.

Mañana se estrenará "La vendida', emocionante vista Paramount interpretada por Paulina Frederick y cuyo tema se basa en que la mujer no solamente debe ser honrada sino debe también parecerlo.

TEATRO BRASIL.—Esta noche se exhibe un programa chaplinesco formado por tres películas características del rey de la risa "Carmen" "Vida de perros" y "El Motociclista" Esta última es la primera de Chaplin y trabaja con él la Mabel Wormad, que fué la que lo descubrió en un teatro de vaudivilles.

SERVICIO DEL EJERCITO Y ARMADA

El Ministro de Guerra y Marina conferencia ayer con el Presidente de la República.—La visita a los cuarteles militares del sur.—Estudio de un plan de economías en el presupuesto de guerra.— Quedan acordados los ascensos de algunos jefes navales.

En la tarde de ayer conferenció con el Presidente de la República, sobre diversos asuntos del servicio, el Ministro de Guerra y Marina, señor Enrique Bermúdez.

En esta conferencia el señor Bermúdez impuso detalladamente al Primer Mandatario del viaje que, en compañía de algunos jefes del Ejército y miembros del Congreso, acaba de efectuar a las regiones del sur.

Informó de una manera detallada al señor Sanfuentes, acerca de las condiciones en que se encuentran los cuarteles militares de esa zona, como también las reparticiones navales de Talcahuano, y Puerto Varas.

Una vez expuesto el itinerario de su viaje, el Ministro de Guerra, le habría manifestado al Presidente de la República sus propósitos de proceder a efectuar algunas economías en el departamento a su cargo, en todo lo que no sea perjudicial al buen servicio.

Con tal objeto, según se nos informó poco después de celebrada la anterior conferencia, el señor Bermúdez principiará en días más a elaborar un plan de economías, el cual será estudiado teniendo en cuenta las observaciones anotadas en la reciente jira al sur y los informes de los jefes militares.

Según nuestras informaciones, en la misma conferencia quedó acordado el ascenso del contra-almirante don Francisco E. Nef, en la vacante que se producirá con el retiro del vice-almirante don Froilan González. Asimismo, quedó acordado el ascenso a contra-almirante del capitán de navió don Guillermo Soublette.

Los demás ascensos navales quedarán en la misma forma en que lo dijimos en una de nuestras ediciones anteriores.

El almirante Nef desempeña actualmente el puesto de Director de la Escuela Naval, y el señor Soublette, el de delegado del Gobierno en el arrendamiento de los transporte de la Armada.

Movimiento obrero

Los operarios de fábricas de tejidos

El Directorio del Consejo Federal N.o 7, correspondiente al personal de la Fábrica de Tegidos de Corrady y Cía., han elevado a la Gerencia de la Sociedad una solicitud en la cual, después de referirse a la solución que tuvo el movimiento de huelga de hace poco más de un mes, el que fué arreglado ante el señor Intendente interino, don Augusto Espejo Pando, con ofertas hechas por la Gerencia, que no se han cumplido hasta la fecha, dice que la Dirección de la Fábrica ha estado separando a algunas obreras y últimamente se ha notificado a varias secciones que su personal quedará cesante en forma definitiva para una fecha próxima.

Después de algunas consideraciones más sobre las medidas expuestas, el Consejo Federal pide a la Gerencia se deje sin efecto la notificación de cesantía o en caso contrario se sirva disponer de todo el personal, por cuanto la asociación a que pertenecen les obliga a ayudarse mutuamente.

Pide también se cumpla con las cláusulas contempladas en el acta que se firmó por los delegados ante el señor Intendente y que se modifique el reglamento de multas elaborado solamente por la Dirección de la Fábrica.

HOY - SETIEMBRE

Tercera función de la nueva misión de

JUDEX

HOY - BRASIL

Velada chaplinesca

CHAPLIN en Carmen
CHAPLIN vida de perro
CHAPLIN motociclista

TRATADO COMERCIAL CON COLOMBIA

Interesantes publicaciones de la prensa de Bogotá

Nuestro Ministro en Colombia, señor don Julio Garcés, ha dirigido una interesante comunicación— de que dan cuenta los diario de Colombia— al señor J. P. Abella con motivo de algunas publicaciones hechas por éste último en el diario "El Nuevo Tiempo", relacionadas con el intercambio comercial entre Colombia y Chile, a efecto de propiciar un tratado comercial entre ambos países.

El Ministro de Chile expresa que el señor Abella ha planteado así un problema de palpitante actualidad y de evidente conveniencia para ambos países.

Hoy por hoy, se dice, ese tratado, si llegara a celebrarse beneficiará grandemente a Colombia. Así lo comprueban los datos estadísticos y los antecedentes dados a conocer en las publicaciones en referencia.

Estas apreciaciones e ideas han encontrado eco en los círculos autorizados de Bogotá, que se preocupan con interés del desarrollo comercial de estos países.

En efecto, la Sociedad de Agricultura y Comercio, se ha dirigido a los señores Ministros de Relaciones Exteriores y Agricultura y Comercio, manifestándoles la conveniencia que habría en la celebración de un tratado comercial con nuestro país. También algunos órganos de la prensa colombiana, se han ocupado de este negocio, especialmente "El Diario Nacional", cuyo Director, el señor doctor Enrique Olaya Herrera, conoce a fondo el problema, por haber sido prestigioso Ministro de Colombia en Chile.

Por otra parte se sabe que nuestro Gobierno, atendiendo a las insinuaciones de nuestra Legación en Colombia, trata de hacer llegar los vapores a puertos colombianos, a fin de dar mayor desarrollo al intercambio de productos, para llegar así, dentro de poco a dar forma a la axpiración general de tener un tratado comercial con aquella República.

Telégramas sobrantes

En las oficinas del Telégrafo Comercial hay los siguientes:

Oficina Central.— Desconocidos Capitán Fariña, Elías Castro, Leon Ramos, Samuel Puelma, Roberto Peña, Delfina de Correa, Vanderhaas.

Oficina Catedral.— Clara Canales.

Oficina Castro.—Elena Benitez.

Oficina Recoleta.— Miguel López.

EL PROBLEMA DE LOS ALIMENTOS

Reglamento de cocinerías.— La venta de carne al peso

Como resultado de la visita que efectuó la Dirección de Subsistencias a las cocinerías populares de la ciudad en la cual, según informamos ampliamente a nuestros lectores, se vió locales inmundo, sin luz y en el más completo desaseo y por otra parte se comprobó una completa anarquía en los precios que se cobran por las comidas que consume el obrero, el señor Director don Alberto Valdivieso M., ha creído de necesidad urgente confeccionar un reglamento que venga a poner coto a los abusos, y que determine además, la higienización de esta clase de negocios.

Para la confección del dicho reglamento, la Dirección se ha hecho asesorar de personas competentes en la materia y ha tomado en consideración las bases que formula en su propuesta una persona que pide se le autorice para instalar cocinas populares en el Mercado Central a precios verdaderamente bajos, ya que el valor de una comida, tres platos y café, sería de 80 centavos.

Se espera, pues, que el reglamento de cocinerías quede listo para enviarlo a la Municipalidad para su aprobación en pocos días más.

Almacenes fiscales

La Dirección continuó acumulando artículos de consumo de los que se expenderán al público en los almacenes fiscales que se abrirán en pocos días más.

Venta de carne al peso

En vista de una nota enviada últimamente a la Alcaldía, esta autoridad local ha dictado ayer un decreto en el que dice que, como a juicio de la Dirección de Subsistencias, uno de los medios de llegar a conseguir el abaratamiento de la carne en esta ciudad, es el de vender este artículo por el sistema de provisión. Se evitará así que se expenda en los puestos al por menor diversas clases de carne a un mismo precio. Por disposiciones vigentes del Municipio, la venta de carne debe hacerse al peso, por el sistema decimal establecido en la ley. Desde el 1.o de Marzo próximo la venta de carne se hará en el esta forma en todos los puestos de la ciudad.

Mercado Santiago

Ha continuado funcionando con todo éxito la Vega - Mercado Santiago, ubicada en la calle de San Diego.

La venta de frutas ha llevado numeroso público, pues, diariamente le llegan allí carretas con sandías y melones, que se venden de 100 a 130 pesos la carretada de 350 piezas.

En las legumbres se ha notado también un descenso en los precios, lo que favorece al consumidor.

TEATRO SANTIAGO

EMP. TEATRAL DEL PACIFICO
Compañía Manolo Fernández
Hoy Martes 25 de Febrero de 1919
—Vermouth selecta, a las 18.30.

A ver si cuidas de Amelia

Noche, dos únicas secciones, de 21.20—
—1.a tanda especial, a las
Gran éxito.

El último mosquetero

2.a tanda especial, a las 22.30

El hijo del Comodoro

Jueves 27.

Florestan y Laviret

El rey de los vaudevilles.

PABELLON DELICIAS

ALAMEDA, ENTRE MORANDE Y TEATINOS

Circo Ecuestre "The Great Riego Bros Show"

Hoy, Martes 25 de Febrero de 1919.—¡Acontecimiento único!

POR PRIMERA VEZ EN CHILE

se presentará la emocionante serie de ejercicios ecuestres y gimnásticos llamada

JUEGOS DE SPORT Y DE GUERRA

Creación de la Escuela Militar francesa de Saint-Cyr, en la que figura la notable escena de

"LA LUCHA POR EL CABALLO"

Programa enteramente renovado

Precios, los de costumbre.
Véase programas.

El Tan - Tan

Hace pocos días ha aparecido en Buenos Aires un periódico cuyo nombre sirve de epígrafe a estas líneas.

Tiende al estrechamiento de relaciones entre los diversos países de América, y es así como hemos tenido el agrado de leer una interesante página destinada exclusivamente a noticias e informaciones de Chile.

En su último número inserta algunas fotografías de damas chilenas y algunos artículos de conocidos escritores.

Esta página está a cargo del periodista señor don Javier Fernández Pesquero, el cual se propone hacer una obra efectiva de acercamiento entre ambos países.

Por las niñitas pobres

La Gerencia de la Casa Gath y Chaves, ha obsequiado al sub-comisario don Abraham Verdugo, doce cortes de géneros de vichí para que sean repartidos entre las niñitas pobres.

El señor Verdugo, conforme a los deseos del señor Intendente, entregará el obsequio de dicha casa a las niñitas que se presenten a matricularse a las escuelas de las Ollas Infantiles.

Seve de Lys

el delicioso polvo que conserva y realza en las damas el supremo encanto de la belleza y protege al cutis contra los rigores del sol y de las brisas marinas.

Crema "Seve de Lys", no tiene rival, da al cutis una deliciosa blancura nacarada y un perfume de distinción, que agrada a las damas de más refinada elegancia!

Agua blanca "Seve de Lys", ya conocida del público, no tiene rival para extirpar las espinillas, barros y afecciones del cutis.

Exija los productos "Seve de Lys" en todas las perfumerías, tiendas de modas y farmacias de toda la República.

Próximamente la Perfumeria "SEVE DE LYS" inaugurará un concurso con $ 10,000 en dinero efectivo, destinado a nuestras favorecedoras

GUARDE LOS ENVASES

12229-25-B

INFORMACIONES DEL EXTRANJERO

SERVICIOS DE NUESTROS CORRESPONSALES ESPECIALES, **vías Eastern y Colón, de "The Associated Press", vía Colón, y de la Agencia Havas**

EL PRESIDENTE WILSON DESEMBARCA EN BOSTON, DONDE SE LE TRIBUTA UN RECIBIMIENTO TRIUNFAL

SE ACENTUA LA MEJORIA DEL PREMIER FRANCES M. CLEMENCEAU

Los aliados deciden no fijar condiciones militares definitivas en un nuevo armisticio con Alemania, y establecerlas en un tratado preliminar de paz

Un grupo de alcaldes, médicos y universitarios alemanes se dirigen a Mr. Wilson y a los universitarios neutrales para exponer la angustiosa situación alimenticia de Alemania

LOS DISTURBIOS POPULARES DE BAVIERA ADQUIEREN PROPORCIONES MAS Y MAS SANGRIENTAS

Se atribuye al ex-Kronprinz Rupprecht de Baviera la inspiración de un complot monárquico del que Kurt Eisner habría sido la primera víctima

LOS SOLDADOS Y MARINEROS SE APODERAN DE LAS LINEAS TELEGRAFICAS DE MUNICH

EL EMIR DE AFGHANISTAN, HABIBULLAH KHAN, ES ASESINADO

EL GABINETE ESPAÑOL PRESIDIDO POR EL CONDE DE ROMANONES RENUNCIA COLECTIVAMENTE

EL TRATADO DE PAZ PRELIMINAR

Informaciones dadas por el Ministro de Relaciones de Francia

PARIS, 24.— En su recepción semanal a los periodistas en el Ministerio de Relaciones Exteriores, M. Pichón dijo que había visitado a M. Clemenceau en la mañana, encontrándolo en un estado sumamente satisfactorio.

"Pasó una excelente noche, dijo. Demostraba su buen humor habitual. Habló de sí mismo como de una persona que no está realmente inválida. Cuenta con reanudar muy pronto sus trabajos en el Ministerio y presidiendo la Conferencia de Paz".

Con referencia a la duración probable del Congreso de Paz, dijo M. Pichon que se aproximaba el tiempo en que las diversas comisiones hubieran concluído sus trabajos, entregando sus informes a la Conferencia, y el trabajo de ésta avanzaría entonces más ligero.

"Cuando Mr. Wilson abandonó Francia, añadió, esperaba que podría firmar un tratado preliminar de paz; pero esto puede suceder más pronto, aunque aún nada puede predecirse en definitiva. Los preliminares darían los principios generales sobre la paz que los aliados desean pactar. Luego, la aplicación de estos principios en sus detalles prácticos será establecida en un tratado final."

REPATRIACION DE PRISIONEROS GRIEGOS

BERLIN, 24.— La repatriación de las tropas griegas internadas en Görlitz comenzó el Sábado, bajo la vigilancia de dos oficiales norteamericanos.

150 oficiales del 4.o cuerpo de ejército partieron en un tren especial. Muchos oficiales llevaban consigo a las mujeres alemanas con quienes habían contraído matrimonio durante su cautiverio.

LA PROPOSICION DE DESTRUIR LA ESCUADRA ALEMANA

LONDRES, 23.—Según informaciones de París, "Le Journal des Débats", dice que la proposición del Almirantazgo británico de destruir los buques de guerra alemanes ha levantado vivas protestas.

M. Leygues ha sido llamado para hacer conocer su manera de ver a este respecto ante las opiniones parlamentarias, y ha declarado que combatirá esa proposición.

LA UNION DEL AUSTRIA A ALEMANIA

PARIS, 23.—M. Gauvain escribe en "Le Journal des Débats":

"Los Pangermanistas de Berlín y de Viena no esperan que la nueva Cámara de Austria decida la suerte de Austria, y los alemanes están arreglándose de manera de hacer creer al mundo de que la determinación del Austria de unirse a Alemania es un hecho realizado.

"Denunciamos esta maniobra como imperialista. La Entente debe desarrollar de una vez una política resuelta respecto del Austria. Es necesario convencer a los austriacos del peligro que corren si se dejan absorber por Alemania. Por otra parte, las objeciones que impidieron la formación de la Mittel Europa en 1916 y en 1917 subsisten íntegramente, reforzadas por el desastre germánico."

El articulista concluye diciendo que si Alemania se anexa el Austria, directa o indirectamente, los franceses, por su parte, exigirán en la orilla izquierda del Rhin un Estado independiente bajo el control militar de los aliados. "Y la "Rhenania", concluye, se dejará ciertamente crear."

LLEGA A BOSTON EL PRESIDENTE WILSON

BOSTON, 24.—El Presidente Wilson desembarcó hoy a las 11.42.

RECEPCION DEL PRESIDENTE WILSON EN BOSTON

BOSTON, 24.—Después de las presentaciones, las cuales duraron media hora, el Presidente Wilson y su comitiva desfilaron por la ciudad entre una doble fila de soldados y marinos, entre las aclamaciones de la muchedumbre.

Alemania y el mximalismo ruso

DECLARACIONES DEL EMBAJADOR NORTEAMERICANO EN RUSIA.

BOSTON, 24.—El Embajador de los Estados Unidos en Rusia, Mr. Francis, que venía en el "George Washington", celebró largas conferencias con Mr. Wilson, a quien le dió algunos consejos contra las amenazas de los maximalistas, y le declaró que el réino del terror que los maximalistas instituyeron para mantener su poder, domina en la Rusia central y en el Norte.

"Los crímenes, ha declarado el Embajador, son indescriptibles. Es imposible, al parecer, restablecer la

"Estoy persuadido de que si Alemania está industrialmente intacta y si el gobierno maximalista continúa dominando en Rusia, Alemania será dentro de diez o veinte años más fuerte que lo que era ántes de la guerra.

"Alemania está familiarizada con el carácter ruso, y se ha esforzado por tener influencia sobre él durante generaciones enteras.

"Si esta previsión se realiza, en lugar de haber sido vencida, Alemania habrá ganado una gran victoria."

LA AMERICA LATINA ANTE A PAZ

MANIFESTACION EN HONOR DE WILSON EN LIMA

LIMA, 23.—Resultó imponente la manifestación popular realizada en honor del Presidente Wilson y del pueblo norteamericano, organizada por los estudiantes.

Una compacta multitud que cubría diez cuadras recorrió las calles céntricas aclamando al Presidente Wilson, a los Estados Unidos, a la Liga de las Naciones, al ministro norteamericano, al cuerpo diplomático y a los Ministros de Estado.

El representante diplomático de los Estados Unidos, Mr. Mc-Millen, pronunció un conceptuoso discurso en que agradeció el homenaje y elogió la actitud del Perú ante el imperialismo germánico, ponderando el triunfo del derecho.

También improvisó una cálida arenga un orador popular, que habló en nombre de los repatriados de Tarapacá.

Presenciaron la manifestación el Alcalde, los Ministros de Relaciones y de Hacienda y altos funcionarios de la Cancillería.

LOS PROBLEMAS ECONOMICOS DE LA PAZ

El bloqueo del hambre

Petición de los alcaldes y profesores alemanes a los neutrales

LONDRES, 24.— Una solicitud firmada por 22 alcaldes alemanes, incluso el de Berlin, y por 36 miembros de sociedades médicas y científicas y facultades universitarias, y dirigida a Mr. Wilson y a las Facultades Universitarias de los países neutrales, urge el nombramiento de una Comisión de peritos formada por españoles, escandinavos, holandeses y suizos, para que estudie la situación alimenticia de Alemania.

"Alemania, dice este documento, depuso las armas ante la seguridad de obtener una paz justa basada en los 14 principios del Presidente Wilson.

"Las condiciones del armisticio la han dejado absolutamente sin defensa. A despecho del acuerdo mutuo de suspender todas las hostilidades, los adversarios de Alemania han continuado su bloqueo, por el hambre, la más severa y dura de todas las armas empleadas contra ella.

"Testimonios aportados por autoridades médicas de Alemania prueban que el bloqueo ha ocasionado al país la pérdida de 800,000 vidas".

La solicitud hace ver que del tráfico clandestino de víveres ha resultado que los precios han subido entre el 1,000 y el 3,000 por ciento con relación a los del tiempo de paz, "lo cual, añade, priva de alimentos a millones de obreros, mujeres y niños e impide al pueblo obtener los más elementales medios de subsistencia.

"El número de neurasténicos que ha ocasionado la monotonía diaria durante 4 1|2 años de guerra alcanza a millones".

Como argumentos aparte de los sufrimientos físicos que ha ocasionado el bloqueo con sus restricciones en alimentación, cita la petición, los fenómenos éticos y sociales que amenazan desarrollarse en los grandes centros de población, a causa del maximalismo.

Concluye aludiendo al problema del racionamiento en las grandes ciudades, "que, dice, se convertirá en el más grave de los peligros, si el pueblo alemán es precipitado en una catástrofe por el hambre".

LOS NUEVOS ESTADOS LIBRES

ESTABLECIMIENTO DE UNA NUEVA MONEDA EN POLONIA

VARSOVIA, 24.— Una vez aprobada la ley que pende actualmente de la consideración de la Dieta, Polonia tendría dentro de 3 meses un nuevo papel moneda, con una unidad de igual valor al franco francés.

Se notaba la necesidad de que Polonia tuviera una moneda nacional, del mismo modo que una unidad monetaria que pudiera ser cotizada en el exterior. Actualmente hay en Polonia tres o cuatro clases de monedas extranjeras, cada una de valor variable. La nueva moneda tendría la garantía nacional de Polonia, con más lo que Alemania le debe.

MANIFESTACION DE DESOCUPADOS EN VARSOVIA

VARSOVIA, 24.—Una tarde al parecer compuesta por gente sin trabajo y encabezada por maximalistas, hizo una demostración delante del Hotel Bristol, donde se encuentran el presidente Paderewski, la misión interaliada y el Cuartel General Polaco.

El automóvil del presidente, que salía del hotel, fué detenido por el pueblo.

Obligado a hablar por la multitud, Paderewski prometió dar trabajo a todos tan pronto como fuera posible, e invitó a los manifestantes a dispersarse con el fin de no dar una mala impresión con su actitud a la Misión Extranjera. La multitud se dispersó a los pocos momentos, en parte debido a la acción de las tropas.

PADEREWSKI HABRIA RENUNCIADO

PARIS, 24. — Según anuncian desde Varsovia, Ignacio Paderewski le ofreció su renuncia al brigadier Pilsudski, el cual declinó aceptarla.

Se ha pedido a Pilsudski que continúe a cargo de sus funciones.

LOS ATAQUES ALEMANES CONTRA EL FRENTE POLACO

VARSOVIA, 24.—Los alemanes continúan atacando en todo el frente de Polonia.

Se informa que el gobierno alienta secretamente los ataques bajo el pretexto de que los voluntarios desobedecen a los oficiales.

LAS MISIONES ALIADAS EN POLONIA

VARSOVIA, 24.— Una misión económica compuesta por seis técnicos ferrocarrileros y mineros británicos que ha llegado a esta capital para estudiar la situación en Polonia, anuncia que 10 trenes con víveres del Gobierno británico enviados desde Danzig hacia Lemberg se encuentran detenidos a causa de que los ukranianos han cortado el ferrocarril.

La Misión interaliada está estudiando la declaración hecha por Paderewsky, de que hay necesidad de crear un gran ejército polaco.

Se anuncia que la visita de la Misión será prolongada por espacio de tres semanas más que el tiempo fijado originalmente para cumplir su cometido.

EL ATENTADO CONTRA EL PREMIER FRANCES

MEJORIA DE CLEMENCEAU

PARIS, 24.— En la residencia del premier Clemenceau se informó al corresponsal de la "Associated Press" que la situación había mejorado.

El doctor Vicard, especialista en la garganta, después de haber examinado al premier, dijo éste que estaba bastante mejor.

SE ACENTUA LA MEJORIA

PARIS 24. (Oficial de la tarde). —M. Clemenceau sigue mejorando. Desde ahora en adelante se dará sólo un boletín por día.

FLORES PARA CLEMENCEAU

PARIS, 24.—M. Clemenceau recibió en la mañana de hoy a M. Pichon y al general Mordecq.

Multitud de personas pasan con dirección a la calle Franklin, donde vive M. Clemenceau, llevando flores.

LA SITUACION EN RUSIA

AMENAZAS DE TROTZKY A FINLANDIA

ESTOCOLMO, 23.—Se anuncia que Trotzky ha amenazado a Finlandia, mediante una proclama, en que anuncia que si ese país continúa concentrando tropas sobre la frontera, tomará sus medidas.

Dice que Rusia desea evitar todo conflicto con el gobierno de la burguesía.

ACELERAMIENTO DE LOS TRABAJOS DEL CONGRESO DE PAZ

EL TRATADO DE PAZ PROVISORIO QUE SE PROPONDRA A ALEMANIA

La cuestión de las indemnizaciones

NUEVA YORK, 24.—Las medidas adoptadas para activar los trabajos de la conferencia de paz constituyen hoy día el fondo de todos los despachos de los corresponsales de los diarios norteamericanos.

Estos informan que los aliados presentarán a Alemania un tratado de paz provisorio, contrariamente a la decisión adoptada antériormente de imponer a Alemania primeramente condiciones militares definitivas bajo la forma de condiciones de renovación del armisticio.

Los aliados han decidido retardar el envío de las cláusulas militares hasta el momento de la presentación del tratado de paz provisorio, el cual fijará las indemnizaciones que deberá pagar Alemania y las nuevas relaciones económicas que habrá entre Alemania y los aliados.

Con este fin, las comisiones como las de reparaciones y de responsabilidades de la guerra y económica deberán enviar su informe final el 8 de Marzo para proveer los artículos del tratado provisorio que serán establecidos hacia mediados de Marzo, en el momento del regreso de Mr. Wilson a París.

Poco después, los delegados alemanes serán invitados a venir a París, donde recibirán el proyecto de tratado, no para discutirlo, sino para firmarlo.

El Consejo de los Diez piensa poder firmar la paz hacia el 1.o de Junio.

De todas maneras, aun no se ha fijado ninguna fecha para firmar la paz con Austria Hungría, Turquía y Bulgaria, cuyos problemas serán considerados separadamente.

Los corresponsales creen saber que se harán importantes concesiones por los norteamericanos y británicos a los puntos de vista franceses, permitiendo a Francia anexarse la cuenca del Sarre, con los terrenos hulleros, en compensación de la destrucción de las minas francesas cuya restauración puede demorar veinte años o más.

La cuestión de las poblaciones será resuelta por opción a las nacionalidades por los habitantes y habrá una compensación pecuniaria por las habitaciones y propiedades de los habitantes que prefieran dejar el país.

Se esperan, además, de parte de Mr. Wilson, las más grandes concesiones respecto de las reparaciones.

Los ingleses aceptarían compensaciones por las pérdidas marítimas y de otro carácter, pero reconocen que no podrán obtener indemnización por el costo de la guerra, en vista de las enormes indemnizaciones que Alemania deberá pagar a Francia, Bélgica, Serbia, Rumania y otros Estados.

Alemania recibiría víveres en cambio de materias primas, pues los Estados Unidos rehusan acordar créditos a Alemania, y debería acordarlos para el pago de los víveres.

La buena voluntad de cada una de las naciones interesadas hace augurar una solución rápida de las dificultades inherentes a problemas semejantes.

LOS PROBLEMAS SOCIALES

PREVENCIONES CONTRA EL MAXIMALISMO EN NUEVA YORK

NUEVA YORK, 24.—Los diarios, cada día con mayor insistencia, llaman la atención hacia los movimientos anárquicos, no solamente en Europa sino que también en los Estados Unidos, los que, lejos de estar inmunes contra las tentativas anarquistas de los "boshevikis" parecen estar a merced de ellas, como lo prueba el descubrimiento del complot anarquista relevado a raiz de las recientes pesquisas policiales entre los elementos libertarios de Nueva York.

"Por otra parte, dice un diario, numerosos signos demuestran que la propaganda maximalista es activísima en los Estados Unidos.

"En Alemania reina el terror rojo, especialmente en Munich, donde se pronuncian discursos incendiarios ante auditorios monstruosos.

"Los corresponsales prevén que Alemania será luego entregada enteramente al maximalismo, y que su gobierno deberá apoyarse en el partido burgués.

La Reina de Rumania

PARTE A REFUGIARSE EN INGLATERRA

GINEBRA, 24.—Dice una información de Viena:

"La Reina María de Rumania y su hija la princesa Elisabeth han huído de Buckarest, con ánimo de refugiarse en Inglaterra, por temor a los peligros de una revolución cuyo estallido se considera probable."

MEDIDAS CONTRA EL MAXIMALISMO EN AUSTRALIA

MELBOURNE, 24.—El Gobierno está adoptando medidas para impedir el desembarco de individuos que profesen o propaguen las ideas maximalistas, y de otros elementos no deseables.

Anarquistas españoles

DETENIDOS EN NUEVA YORK. —LA POLICIA ASEGURA QUE TRAMABAN UN COMPLOT CONTRA LA VIDA DEL PRESIDENTE WILSON

NUEVA YORK, 24.—La Policía Secreta ha arrestado a 14 miembros de la rama española de "I. W. W." (Industrial Workers of the World), acusados de mantener literatura sediciosa en su poder.

Los funcionarios de policía declaran tener la evidencia de que los detenidos estaban preparando un complot terrorista.

Todos ellos dicen ser españoles, y que han venido a los Estados Unidos en el curso de los últimos tres años.

Según la policía, José Grau, uno de los españoles detenidos, es el jefe de la organización española de la I. W. W., declara que siendo inminente la realización del complot que se tramaba, se hizo indispensable el arresto de los complotados.

Los detectives que cooperaron al arresto de los anarquistas españoles han declarado que ellos han obtenido la evidencia de que los detenidos tenían el plan de asesinar al Presidente Wilson mañana, en Boston.

Se anuncia que la rama española de la I. W. W. se encontraba bajo la vigilancia de la policía desde hace algunas semanas. La mayoría de sus miembros estaban filiados como anarquistas, y se les intimó arresto como resultado de una información según la cual el plan criminal que tramaban en secreto estaba a punto de ser realizado.

Los mineros británicos

ACUERDAN DECLARARSE EN HUELGA

LONDRES, 24.—En la Cámara de los Comunes, Mr. Adamson, leader laborista, anunció que los mineros se habían pronunciado en favor de la huelga por 611,993 votos contra 104,9997.

La revolución centro-europea

LA PROYECTADA ANEXION DEL AUSTRIA A ALEMANIA

PARIS, 24.— En un artículo de hoy, "Le Temps" observa que la asamblea de Weimar se manifiesta sumamente apurada por anexarse el Austria Alemania, y que ha expresado ya dos veces deseo en la presente semana.

"Cada vez más, advierte, nos convencemos de que estamos en presencia de un complot imperialista, destinado a resarcir al Imperio Alemán de la pérdida de los territorios que ha debido devolver a Francia y a Polonia."

"Concluye preguntándose si es posible o no hacer del Austria un estado perpetuamente neutral.

SANGRIENTOS DISTURBIOS EN BUDAPEST

PARIS, 24.—Las noticias de Budapest anuncian que hubo muchas personas muertas cuando los comunistas y desocupados atacaron el Jueves una de las oficinas de los diarios.

A consecuencia de un tiro disparado desde una de las casas situadas al frente del periódico, la policía y los guardias nacionales abrieron fuego con ametralladoras, rifles y pistolas.

Se ha anunciado oficialmente que 31 personas cayeron muertas. Los testigos oculares declaran que han contado de cincuenta a sesenta muertos en las calles.

Los sucesos de Munich

EL GOBIERNO DEL SOVIET IMPIDE LAS SESIONES DE LA DIETA BAVARA

BERLIN, 24.—Según noticias llegadas de Munich al "Lokal Anzeiger", los regimientos bávaros que se encuentran en los afueras de Munich, han ofrecido ir en socorro de la ciudad, en caso de que los maximalistas traten de aterrorizar a la capital.

Estos regimientos también se pusieron a disposición de la Dieta, cuya reunión del Viernes fué dispersada por el Gobierno del Soviet.

Un diario dice que el conde von Luxburg, hermano del ex-Ministro de Alemania en la República Argentina ha sido arrestado por sospechas de que esté comprometido en el asesinato de Kurt Eisner.

Bandas de saqueadores han invadido el barrio de las residencias particulares, entregándose al pillaje en las casas. El Gobierno ha fijado la pena de muerte para los saqueadores.

La ciudad de Munich carece por completo de informaciones respecto a los sucesos que están aconteciendo puesto que los diarios no aparecen.

El corresponsal dice que el Ministro del Interior, Auer, todavía estaba vivo cuando enviaba este telegrama.

"EL MILITARISMO SIGUE LATENTE EN ALEMANIA"

Lo que dice un corresponsal norteamericano

NUEVA YORK, 24.—Un informante del corresponsal del "New York Times" asegura que los alemanes son aún monarquistas de corazón, y sienten que están vencidos, humillados e impotentes; pero que su deseo de revancha es intenso; el espíritu militarista, no se ha extinguido, y espera sólo el momento propicio para manifestarse.

Falta de noticias fidedignas

SOBRE LOS SUCESOS DE MUNICH

BERLIN, 24.—En general, la situación de Munich es caótica. Se ha impedido la libre transmisión de noticias. En las últimas quince horas, la prensa se ha visto invadida por rumores contradictorios. Los últimos despachos llegados de Munich anuncian que el Consejo Central del Soviet mantiene el control absoluto y ha proclamado la dictadura del proletariado.

Lewine, uno de los leaders del movimiento maximalista de Alemania, es, al parecer, uno de los miembros de este Consejo, que consta de once representantes, entre los cuales hay delegados de los soldados, de los obreros y de los campesinos. La huelga general continuará hasta hoy. El Gobierno ha ordenado que se guarde luto por tres días en honor de Eisner.

CONTINUA LA LUCHA EN LAS CALLES DE MUNICH

Los soldados y marineros proseen las líneas telegráficas

GINEBRA, 24.—Como los soldados y marineros se han apoderado de las líneas telegráficas que parten de Munich, se considera que las noticias que lleguen de esa capital deben ser acogidas con las debidas reservas.

Se anuncia que la lucha en las calles de Munich ha continuado, especialmente en los alrededores del hotel Regina, donde 3 personas han sido muertas y otras 19 han resultado heridas.

Los soldados y obreros están en posesión de todas las fábricas de municiones.

Un despacho de Munich dice que el conde de Arcovalley, asesino de Eisner, era un mozo de vida disoluta, y que se cree que cometió el crimen bajo la influencia de los pan-germanistas.

LOS SANGRIENTOS DESORDENES DEL VIERNES

Información del Soviet de Ausburg

BERLIN 24. —Un despacho publicado por el Soviet de Augsburg dice:

"Una demostración que llevaron a efecto el Viernes los radicales y de la cual resultó el asesinato de Kurt Eisner, degeneró en una orgía de destrucción, extendiéndose pronto a todas las ramificaciones. Las tropas del Soviet se vieron obligadas a usar libremente de sus armas. Las turbas se dirigieron al depósito de artillería, y allí todos se armaron con ametralladoras, rifles y revólvers, proveyéndose abundantemente de municiones; pero poco después los desórdenes fueron reprimidos enérgicamente.

"Han sido ejecutados, después de un proceso sumarísimo, todos los individuos tomados con las armas en la mano, para lo cual la Corte Marcial Revolucionaria está ahora reunida permanentemente".

La verdad de la situación en Munich

Declaración del Gobierno bávaro

BERNA 24. — El Gobierno de Baviera ha publicado la siguiente declaración:

"El anuncio hecho por Scheidemann ante la Asamblea de Weimar de que la guerra civil había estallado en Munich, es absolutamente falsa Es cierto que algunos edificios han sido ocupados provisionalmente, pero sólo con el objeto de prevenir desvastaciones hasta que el Gobierno pueda tomar nuevas medidas.

"La huelga general se declaró por tres días; pero la ciudad está en calma. El trabajo se reanudará hoy Lunes.

"La Guardia de la República del Pueblo protege todos los edificios importantes y los hoteles.

"El Comité Ejecutivo del Soviet se reunió nuevamente esta mañana con el Gabinete, y se efectúan negociaciones para la formación de un nuevo Gobierno popular".

Rupprecht de Baviera

encabezaría el complot monárquico

PARIS, 24.— Se anuncia que el príncipe Rupprecht de Baviera encabeza el complot monárquico del cual ha resultado el asesinato de Kurt Eisner.

Las últimas palabras pronunciadas por Rupprecht en suelo belga, al escapar a Holanda, fueron las siguientes:

"Yo no he reconocido la República bávara; yo he reconocido la abdicación del Rey y nada más."

LOS DISTURBIOS DE BUDAPEST

LONDRES, 24.— Un comunicado oficial alemán informa que en Budapest se han producido sangrientos disturbios, y que más de 3.000 anarquistas armados han sido derrotados por la policía y tropas del ejército.

FIN DE LA HUELGA DE DUSSELDORFF

BERLIN, 24.— Ha terminado la huelga declarada en Dusseldorff.

DETENCION DE UN MINISTRO BAVARO

MUNICH, 24.— Ha sido detenido el Ministro de Defensa Nacional, von Rosshaupter.

EL PRESIDENTE DEL SOVIET BABARO

BERLIN, 23.—El gobierno del Soviet en Munich ha elegido a Siom como Presidente.

El Soviet ha hecho arrestar a numerosos diputados social-democráticos.

Se anuncia que la guarnición de Munich ha hecho causa común con los soviets; pero las tropas de otras ciudades de Baviera permanecen fieles al gobierno.

El Ministro de la Guerra de Baviera está con ellas.

INFORMACIONES GENERALES

LA CONSTRUCCION DE DIRIGIBLES MILITARES

Declaraciones del almirante Sims

WASHINGTON, 24.— En una carta dirigida al senador Svenson, presidente de la Comisión Naval, y en la cual le da las gracias por el informe favorable respecto a la recomendación del Departamento de Marina para que se concedieran 36 millones de dólares para el desarrollo y construcción de dirigibles rígidos, el Ministro de Marina, Mr. Daniels, le incluye un mensaje del almirante Sims, según el cual los dirigibles formarán parte específica de las flotas de cada una de las potencias navales de primera clase.

Dice que la guerra lo ha convencido completamente de la importancia de estas máquinas, y recomienda que los Estados Unidos no pierdan tiempo en desarrollar el servicio.

Agrega que Inglaterra ha hecho rápidos progresos en la aeronáutica militar, habiendo construído ya aeronaves que tienen un desplazamiento de 2.700.000 pies cúbicos, de una velocidad máxima de 59 millas por hora, pudiendo estar en el aire por más de 200 horas.

El desarrollo de las obras de las nuevas construcciones en Gran Bretaña está siendo impulsado más activamente que durante la guerra. Se ha confirmado el anuncio de que el Almirantazgo británico proyecta la travesía hacia América en el próximo verano.

EL ASESINATO DEL EMIR DE AFGHANISTAN

LONDRES, 24.— Según noticias recibidas desde Kabul por la "Press Bureau", parece que el emir Habibullah Khân fué asesinado mientras descansaba en el campo, en Laghman, por motivos que hasta ahora se desconocen.

No hay noticias sobre arrestos u otras medidas que se hayan adoptado con motivo del crimen.

Asesinato del Emir de Afghanistan

LONDRES, 24.—(Oficial). —Ha sido asesinado el Emir de Afghanistán, Habibullah Khân. (1)

---

(1) Habibullah Khân, hijo de Abdur Rahmân Khân, nació el 3 de Julio de 1872. Subió al trono a la muerte de su padre el 3 de Octubre de 1901. Tenía cinco hijos, de los cuales el mayor y presunto heredero es Inayatulla Khân, nacido el 20 de Octubre de 1888.

En 1896, el mir Abdur Rahmân asumió solemnemente el título de "Zia-ul-Millaat wa ud-din", o "Luz de la Nación y la Religión"; su hijo el Emir que acaba de morir, tenía el título de "Siraj-ul-Millat ud-din", o sea "Lámpara de la Nación y la Religión".

CORREAS

COPPER QUEEN
PELO DE CAMELLO
GRIPOLY
SUELA SENCILLA

AMARRAS

Jackson Bristol y Blake forma doble T

POLEAS DE MADERA DE TODAS DIMENSIONES, DESCANSOS AUTOMATICOS, EJES DE TRANSMISION, GRAFITAS, ACEITES LUBRICANTES.

MORRISON & Co.

AHUMADA 65, 67, 77.— CASILLA 212.— SANTIAGO

Discurso del Presidente Wilson ante el pueblo de Boston

BOSTON, (Massachussets), 24. — El siguiente es el texto del discurso pronunciado por el Presidente Wilson a su vuelta a los Estados Unidos:

''Señor Gobernador Coolidge, señor alcalde, conciudadanos:

''Me admiraría que os alegrarais de verme la mitad de lo que yo me alegro de veros. Me reconforta el corazón el ver de nuevo a este gran cuerpo de mis conciudadanos, porque, en algunos respectos, durante los últimos meses, me he sentido muy solo sin vuestra compañía y consejo; y he tratado, en cada ocasión en que he tenido que hacer algún trabajo, de recordar lo que yo estaba seguro de que sería vuestro consejo, en lo relativo a los grandes asuntos que se estaban considerando.

''No quiero que penséis que no aprecio en lo que se debe la extraordinariamente generosa recepción que se me ha hecho en Europa, al decir que me hace muy feliz la vuelta a la patria. No quiero decir que no me emocionaran profundamente las exclamaciones que salían de las grandes muchedumbres, al otro lado del océano; pero quiero deciros, con toda honradez, que considero que eran la bienvenida a vosotros, más que una bienvenida a mí.

''No pensé que esa bienvenida fuera personal. Tenía en mi corazón el gran orgullo de ser vuestro representante, y de recibir los aplausos de los hombres de todas partes. que sentían que vuestros corazones palpitaban junto con los de ellos en la causa de la libertad.

''No había equivocación posible en el tono de las voces de esas grandes muchedumbres. No era el tono de una simple cortesía; no era el tono de una generosa bienvenida: era el llamado de camarada a camarada; era el grito proferido por los hombres que dicen: ''Esperábamos este día, en que los amigos de la Libertad habían de venir a través del océano a estrechar las manos con nosotros, a ver que un nuevo mundo fuera construído sobre nuevas bases, y sobre los cimientos de la Justicia y del Derecho.

''No puedo deciros la inspiración que venía de esos sentimientos, que salía de esas simples voces de la multitud. Y lo que tengo mayor orgullo en comunicaros, es que este nuestro gran país posee la confianza de todo el mundo. No he venido a informar sobre los procedimientos o los resultados de los procedimientos de la Conferencia de Paz—esto sería prematuro.—Puedo. decir que he recibido muy felices impresiones de esta Conferencia; la impresión de que, a pesar de que hay muchas diferencias de opinión, a pesar de que hay muchas divergencias de objeto, hay, no obstante, un común espíritu y una común realización de la necesidad de establecer nuevas bases del derecho en el mundo.

''Porque los hombres que están en la Conferencia de París se dan cuenta, tan claramente como puede hacerlo cualquier norteamericano de que ellos no son los amos de su pueblo, sino que son los servidores de su pueblo; y de que el espíritu de su pueblo ha despertado a un nuevo propósito y a una nueva concepción de su poder para realizar ese propósito; y que no habría un hombre que se atreviera a volver a su país desde la Conferencia a dar cuenta de algo menos noble que lo que se esperaba de ella.

''Os parece que la Conferencia va muy lentamente, día a día, en París; pero es difícil que os déis cuenta de la complejidad de la tarea que ha emprendido.

''Parece que los arreglos relacionados con esta guerra afectan, y afectan directamente, a todas las grandes, y a veces pienso que a todas las pequeñas naciones del mundo; y prudentemente no puede llegarse a ninguna decisión que no esté debidamente ligada con las grandes series de otras decisiones que deben acompañarla; y debe tomarse en cuenta con el resultado final, si la verdadera calidad y carácter de ese resultado han de ser debidamente juzgados.

''Lo que estamos haciendo es oir el caso completo; oirlo de los labios de los hombres más interesados; oirlo de aquellos que están comisionados oficialmente para exponerlo; oir las peticiones encontradas; oir las peticiones que afectan a las nuevas nacionalidades, que afectan a las nuevas áreas del mundo, que afectan a las nuevas condiciones comerciales y económicas que han sido establecidas por la gran guerra mundial a través de la cual hemos pasado.

''Y he sido impresionado por la moderación de los que han hecho presente las peticiones nacionales; puedo aseverar que en ninguna parte he visto el destello de una mala pasión. He visto vehemencia; he visto caer las lágrimas de los ojos de aquellos que hacían las peticiones de un pueblo humillado, por el cual tenían el privilegio de hablar; pero no eran lágrimas de ira; eran lágrimas de ardiente esperanza; y no sé cómo algún hombre hubiera podido dejar de enternecerse con ellas; de enternecerse por el sentimiento de que no estaba allí para dar un juicio individual, sino para tratar de cooperar a la causa de la Humanidad.

''Y en medio de todo esto, cada uno de estos intereses trataba de que fuera el primero en ser considerado, cuando llegaron a París los representantes de los Estados Unidos. ¿Por qué? porque,—y pienso que estoy aseverando el hecho más maravilloso de la Historia—porque no hay nación alguna en Europa que tenga sospechas de las intenciones de los Estados Unidos.

''¿Se había visto alguna vez antes una cosa tan maravillosa? ¿Había habido alguna vez una cosa tan conmovedora? ¿Había habido alguna vez un hecho que comprometiera tanto a la nación que había ganado semejante estimación, a tratar de merecerla?

''No quiero que creáis que los grandes hombres que representaban a las otras naciones en la Conferencia fueran desestimados por aquéllos que los conocían. Todo lo contrario. Pero debéis comprender que las naciones de Europa han tenido choques entre sí en diversas ocasiones, por intereses encontrados. Es imposible para los hombres olvidar aquellas dificultades tenidas entre ellos en tiempos pasados. Es imposible para los hombres el creer que todas las ambiciones han desaparecido repentinamente. Recuerdan el territorio que era codiciado; recuerdan los derechos que se trató de ahogar; recuerdan las ambiciones políticas que se había tratado de realizar; y al mismo tiempo que ellos creen que los hombres han venido con diferentes intenciones, no pueden olvidar estas cosas; y por esta razón no se buscan unos a otros para un juicio desapasionado de los asuntos que están en controversia. Se dirigen a la nación que ha ganado la envidiable distinción de ser considerada como amiga de la Humanidad.

''En cada ocasión en que se desea mandar una pequeña fuerza de soldados a ocupar una porción de territorio donde se piensa que ningún otro será bien recibido, se pide que vayan los soldados norteamericanos; y donde otros soldados serían mirados con desconfianza, y tal vez recibidos con resistencia, allí el soldado norteamericano es recibido con aclamaciones.

''Tantas ocasiones he tenido de sentirme orgulloso al otro lado del océano, que estoy muy agradecido de que no fueran motivos de un orgullo personal, sino de un orgullo nacional. Y si hubiera habido motivos para un orgullo personal, sería el hombre más desdichado del mundo. Ha sido para mí un placer infinito el ver a aquellos valientes soldados nuestros, de los cuales la Constitución de los Estados Unidos me ha hecho su jefe.

''Todo el mundo alaba al soldado norteamericano; con el sentimiento de que al alabarlo no está disminuyendo los méritos de ningún otro. He estado buscando el hecho fundamental que ha convertido a la Europa a creer en nosotros. Antes de esta guerra, Europa no creía en nosotros, como pasa ahora. No creyó en nosotros durante los tres primeros tres años de la guerra. Realmente me parece que ha creído que nosotros permanecíamos fuera de la guerra porque pensábamos en que podíamos hacer más quedándonos afuera que entrando a ella.

''Y repentinamente, en el corto espacio de dieciocho meses, el veredicto cambió totalmente. No puede haber para esto sino una sola explicación. Vieron lo que hacíamos: que sin perder una sola cosa, poníamos todos nuestros hombres y todos nuestros medios a disposición de aquellos que estaban combatiendo en primer término por sus hogares, pero además por la causa—la causa del Derecho y de la Justicia humanos; y que entrábamos, no a apoyar sus peticiones nacionales, sino a ayudar a la gran causa que ellos mantenían en común. Y cuando ellos vieron que los Estados Unidos no sólo tenían ideales, sino que obraban en conformidad a esos ideales, se convirtieron a los Estados Unidos, haciéndose firmes partidarios de esos ideales.

''Cuando estaba en París me encontré con un grupo de eruditos, algunos caballeros de una de las universidades griegas, que habían ido a verme, y en cuya presencia, o más bien en presencia de cuyas tradiciones de sabiduría me senti en realidad muy joven; y les dije que había tenido una de las deliciosas venganzas que a veces tienen los hombres.

''Toda mi vida he oído que los hombres hablan con una especie de condescendencia de los ideales y de los idealistas; y particularmente de aquellas personas separadas y enclaustradas, que ellos llaman académicos, y que tenían la costumbre de hablar de ideales en una atmósfera libre. Y dije que había tenido esta dulce venganza.

''Hablando con perfecta franqueza en nombre del pueblo de los Estados Unidos, he expresado como objetivos de esta gran guerra, ideales y nada más que ideales; y la guerra ha sido ganada por esa inspiración.

''Los hombres estaban combatiendo con sus músculos en tensión y con la cabeza inclinada, hasta que vinieron a darse cuenta de aquellas cosas, sintiendo que estaban combatiendo por sus vidas y por su país; y cuando esos acentos de lo que había alrededor llegaron hasta ellos desde los Estados Unidos, levantaron sus cabezas y elevaron sus ojos al cielo. Entonces vieron a hombres vestidos de kaki, que venían a través del océano con el espíritu de los cruzados; y encontraron que eran hombres extraños, que no temían al peligro, y que encontraban que este peligro valía la pena de ser corrido.

''En Europa se me ha dado testimonio de que nuestros hombres estaban poseídos de algo que sólo era posible llamar un fervor religioso. No se parecían a ningún otro soldado. Tenían una visión, tenían un sueño; y combatiendo en medio de ese sueño cambiaron toda la fas de la batalla, que nunca se volvió a presentar.

''Y ahora, ¿os dáis cuenta de que esta confianza que hemos impuesto en todo el mundo haya hecho caer sobre nosotros este fardo, si es que fardo puede llamarse? Es uno de aquellos fardos que cualquiera nación estaría orgullosa de llevar.

''Cualquier hombre que resista la marea que hay actualmente en el mundo, se encontrará arrojado sobre la costa, en forma que le parecería haber sido separado para siempre de su naturaleza humana.

''Europa, que he dejado el otro día, estaba llena de algo que nunca se había visto que llenara tanto su corazón: estaba llena de esperanza. La Europa del segundo año de la guerra, la Europa del tercer año de la guerra, estaba hundiéndose en una especie de tenaz desesperación. No veían que hubiera ninguna gran cosa que realizar, aún cuando se ganara la guerra: esperaban que habría alguna salvación; esperaban que podrían arrojar de su territorio a los ejércitos invasores; esperaban que podrían reedificar sus casas y poner en movimiento otra vez sus industrias. Pero pensaban que simplemente sería la reanudación de la antigua vida que Europa había llevado—llevado con temor, llevado con ansiedad, llevado en constante preocupación de sospechas.

''Nunca pensaron en que podía haber una Europa de una paz afirmada y de una esperanza justificada. Y ahora estos ideales han realizado la magia nueva de que todos los pueblos de Europa se encuentren confiados en el espíritu de esperanza, a causa de que creen que estamos en la víspera de una nueva era en el mundo, era en que las naciones se comprenderán entre sí en todas las causas justas; en que las naciones unirán todas las fuerzas morales y todas las fuerzas físicas para tratar de que prevalezca el derecho.

''Si en esta ocasión los Estados Unidos hubieran de fallar al mundo, ¿qué sería de él? No quiero con esto confesar una falta de respeto para con ninguno de los otros grandes pueblos, al decir que los Estados Unidos son la esperanza del mundo; y si ellos no justifican estas esperanzas, más vale no pensar en los resultados. Los hombres caerían sobre la amargura de la desilusión; y no sólo esto, sino en la amargura de la desesperación.

''Todas las naciones se mantendrían como campos hostiles otra vez; los hombres, en la Conferencia de Paz, irían a sus hogares con la cabeza inclinada, conociendo que habían fracasado—pues se les había dicho que no volvieran de allá mientras no hicieran algo más que firmar el tratado de paz.

''Suponed que firmáramos el tratado de paz, y que fuera el tratado de paz más satisfactorio que los confusos elementos del mundo moderno pudieran permitir; y volviéramos a nuestros hogares a pensar en nuestras labores. Pensaríamos que en la histórica mesa de Versailles, en que Vergennes y Benjamín Franklin escribieron sus nombres, no habríamos dejado escrita otra cosa que un ''pedazo de papel'' moderno, sin naciones unidas que lo defendieran, sin grandes fuerzas combinadas que lo hicieran efectivo, sin ninguna seguridad dada a los pueblos humillados y temerosos, de que estuvieran a salvo.

''Cualquier hombre que piense que los Estados Unidos tomarán parte en dar al mundo tal desmentido y tal desilusión, ese hombre no conoce a los Estados Unidos. Lo invito a tomar testimonio de los sentimientos de las naciones. Esta nación trata de que los hombres sean libres, y no limitamos nuestra concepción y propósitos a los Estados Unidos; y ahora haremos libres a los pueblos.

''Si no hacemos esto, toda aquella fama de los Estados Unidos desaparecerá; todo su poder se disipará. Tendrían entonces que guardar su poder para aquellos propósitos estrechos, egoístas y provinciales que son tan caros a algunas mentes que no miran más allá del horizonte más cercano.

''No podría yo tener un desafío más grato. Tengo dentro de mi sangre combatiente. Pensad en el cuadro; pensad en la terrible desolación que caería sobre el mundo.

'Los Estados Unidos han fracasado. Los Estados Unidos hicieron un pequeño ensayo de generosidad, y en seguida se retiraron. Los Estados Unidos dijeron: ''Somos vuestros amigos'' pera era sólo por un día, y no por el siguiente. Los Estados Unidos dijeron: ''Aquí está nuestro poder para vindicar el derecho'', y al día siguiente dijeron: ''Dejemos al derecho que se cuide por sí mismo, y nosotros nos cuidaremos por nosotros mismos''. Los Estados Unidos dijeron: ''Levantamos una luz para conducir a los hombres a lo largo del camino de la Libertad, pero la hemos bajado: está destinada tan sólo a iluminar nuestro propio camino''. Mostramos un gran ideal de libertad, y enseguida dijimos: ''La Libertad es algo que debéis ganar por vuestro propio esfuerzo. No nos la pidan a nosotros''. Y pensad en el mundo que dejaríamos.

''¿Os dáis cuenta de cuántas nuevas naciones van a encontrarse en presencia de las antiguas y poderosas naciones de Europa, y dejadas allí, si es que nosotros las dejamos, sin un amigo desinteresado? ¿Créeis en la causa de los polacos, como creo yo? ¿Váis a dejar a Polonia sin experiencia, y todavía sin organizar, y dejarla con un círculo de ejércitos a su alrededor? ¿Créeis en las aspiraciones de los tchecoeslovacos y de los sur-eslavos, como creo yo? ¿Sabéis cuántas potencias estarían listas para dejarse caer sobre ellos, si no hubiera la garantía de que el mundo estaba manteniendo su libertad? ¿Habéis pensado en los sufrimientos de Armenia? Vosotros habéis dado vuestro dinero para ayudar a socorrer a los armenios después que ellos sufrieron. Ahora preparad vuestras fuerzas, en forma que no vuelvan a sufrir.

''Los arreglos de la actual paz no se mantendrían durante una generación civilizada. Y si no los garantizados por las fuerzas unidas del mundo civilizado. Y sino los garantizamos, ¿no vemos el cuadro? Vuestros corazones ya os han dicho donde cayó el fardo de esta guerra.

''No cayó sobre los tesoros nacionales; no cayó sobre los instrumentos de la administración; no cayó sobre los recursos de las naciones. Cayó sobre los mudos hogares de todo el mundo, donde las mujeres estaban trabajando en la esperanza de que sus hombres volvieran. Cuando pienso en los hogares sobre los cuales recaería esta terrible desesperación, si esta gran esperanza se convirtiera en desilusión, por mi parte querría no haber tenido parte alguna en este propósito de los Estados Unidos para emancipar al mundo.

''Pero estoy hablando como si hubiera algunas preguntas. No tengo ya duda alguna del veredicto de los Estados Unidos en esta materia, no más duda de la que tengo en la sangre que hay en mí.

''Y de este modo, conciudadanos, he vuelto a daros cuenta del progreso que se ha hecho, y no creo que el progreso vaya a detenerse antes de llegar a la meta.

''Las naciones del mundo han puesto ahora sus jefes a hacer grandes cosas, y no van a disminuir el impulso de sus propósitos. Y cuando hablo de las naciones del mundo, no hablo de los gobiernos del mundo. Hablo de los pueblos que constituyen las naciones del mundo. Ellos están dispuestos a ver que si sus actuales gobiernos no hacen su deseo, lo hará algún otro gobierno; y este secreto lo conocen los actuales gobiernos.

''Hay un gran caudal de armonía para conseguir un común acuerdo. Hay un gran caudal de simpatía que nos hace vivir en la misma atmósfera, y si exceptuamos las diferencias de lenguaje que chocaban en mi oído americano exóticamente, yo pude haber creído encontrarme en mi patria, en Francia o en Italia o en Inglaterra, cuando en las calles me encontraba en presencia de las multitudes reunidas en torno mío sin distinción de clases.

''Un amigo mío decía que hablar por intermedio de un intérprete asemejaba a presenciar la unión de una idea dislocada; pero lo hermoso de esto es que, apesar de los obstáculos de la vía de comunicación, la idea es la misma que uno ve estampada en los corazones del auditorio.

''Yo he vuelto para hacer un esfuerzo supremo con el fin de llegar a un pleno acuerdo con ustedes; he venido, en realidad, para decirles a ustedes, con toda sobriedad, con toda honestidad, que yo he estado tratando de encontrar el mejor medio de expresar sus propios pensamientos.

''Cuando yo examino mi propio ser, pienso que encuentro en mí un americano típico, y si yo busco más profundamente aún, es probable que encuentre la esencia de mi ser, y entonces tengo la esperanza de que ella sea parte de la esencia que me hace semejante a los demás hombres de mi patria.

''Por lo tanto, buscando en mi propio corazón, y tratando de ver las cosas trazadas por la vía recta, sin pensar que ellas puedan ser debatidas, siento que estoy interpretando los propósitos y las ideas de los Estados Unidos, y, por el amor de América, siento que estoy unido a la gran mayoría de mis conciudadanos a través del mundo.''

CANAS

Léanse las palabras de una importante firma de San Felipe, rindiendo honores a la loción

SIN SAN

"Noviembre 5.—El interesado nos encarga avisar a ustedes que habiéndole dado muy buenos resultados el frasco de **SIN SAN** que les compró, se sirvan mandar dos frascos, uno para él y otro para regalar a un amigo, por lo cual incluímos letra Banco de Chile número 18.360 por $ 21.50. A la espera de la encomienda, nos repetimos atentos y S. S".

(Siguiendo la práctica de nuestra casa, no damos el nombre de las personas que nos mandan certificados, pues. no sería correcto.)

Las canas no deben teñirse porque perjudican y tampoco deben dejarse porque avejentan.

La loción anticanosa "Sin San" devuelve al cabello en pocos días el color que anteriormente tenía, es una verdadera maravilla, tanto por la eficacia higiénica y tónica, como por el color igual al natural que da al cabello desde el negro obscuro hasta el rubio dorado. Al mismo tiempo que devuelve su color primitivo limpia la caspa y vigoriza la raíz, cesando la caída y estimulando su crecimiento. Las canas no volverán a reaparecer usándola una vez cada ocho días. Frasco 10 pesos.

CASA FRAPMOM

Pasaje Matte N.o 38 Santiago [illegible]

BILLETES ARGENTINOS

Compramos importantes sumas en pequeñas y grandes cantidades.
LIBRAS ESTERLINAS: pagamos altos precios.
BILLETES PREMIADOS DE LA LOTERIA ARGENTINA y uruguaya: compramos desde los primeros grandes premios a los más chicos.
Monedas en general compramos y vendemos.

LA BANCARIA

E. GARCIA SILVA, Pasaje Matte N.o 39.—Santiago.

INGLATERRA

FALLECIMIENTO DE UN EDITOR

LONDRES, 24.— Sir Berthram Lira, director de la compañía que edita el "Daily Mirror", ha fallecido víctima de la influenza.

ESPAÑA

Crisis ministerial

MADRID, 24.— El Ministerio que preside el conde de Romanones ha dimitido colectivamente.

El Rey ha pedido a los Ministros que continúen en sus puestos mientras se organiza un nuevo Gabinete.

PORTUGAL

OFICIALES MONARQUICOS BORRADOS DEL ESCALAFON

LISBOA 24. — Se ha publicado un decreto por el cual se borra del escalafón del ejército a 35 oficiales monárquicos, de los grados de coronel a subteniente.

REVISTA A LA GUARNICION DE LISBOA

OPORTO 24. — El Ministro de la Guerra pasó revista a las tropas de la guarnición.

Hablando a los oficiales reunidos, manifestó su sentimiento por el hecho de que ellos hubieran adherido a una fútil revolución monárquica.

Pidió a los oficiales que no aceptasen la autoridad de la República, que presentaran sus renuncias.

ARGENTINA

BUENOS AIRES 24. — **Amado Nervo.** — En la Legación de Méjico se ha recibido un despacho que anuncia que el nuevo Ministro, don Amado Nervo, llegará el próximo Miércoles a Montevideo, donde asistirá probablemente a la transmisión del mando presidencial.

Numerosos miembros del mundo social, intelectual y político bonaerense se proponen tributarle un brillante recibimiento al ilustre poeta y diplomático.

Agradecimientos de M. Clemenceau. — En la Cámara de Diputados se ha recibido un telegrama en que M. George Clemenceau agradece vivamente los votos y manifestaciones de simpatía que le ha enviado la Cámara argentina.

Diplomático peruano. — De paso para Montevideo ha llegado a esta capital el señor Víctor Andrade de Belaunde, nuevo Plenipotenciario del Perú en el Uruguay. El señor Andrade, refiriéndose a la política de su país, ha declarado que la lucha electoral para la próxima presidencia se desarrolla pacíficamente, dadas las garantías que el Gobierno ofrece a los partidos políticos. Agregó que el atraso de su viaje se debía a que le había retenido en su patria la terminación de su obra "Nuestra cuestión con Chile", libro que comprende todo el desarrollo del conflicto chileno-peruano, y uno de cuyos volúmenes le entregó personalmente al Presidente del Perú.

Respecto del conflicto del Pacífico, dijo que esa cuestión era el actual pensamiento de todo el pueblo, y que el único arreglo deseable era un acuerdo justo.

BUENOS AIRES 24. — **El incidente Gómez-Urquiza.** — Se ha resuelto satisfactoriamente la cuestión de honor que se tramitaba entre el Ministro de Argentina en Chile, señor Carlos F. Gómez, y el señor Adolfo Urquiza, con motivo de una carta que éste dirigió al señor Gómez pidiéndole explicaciones o reparación por las armas por ciertas apreciaciones hechas sobre su conducta cuando fué secretario de la Legación en Chile.

El señor Gómez contestó a dicha carta por medio de sus padrinos, los señores Enrique Berduc y Horacio Calderón, los que se entendieron con los designados por el señor Urquiza, señores Estanislao S. Zeballos y contralmirante O. Connor. Constituídos los padrinos en tribunal de honor, zanjaron satisfactoriamente la cuestión.

BUENOS AIRES 24. — **El vuelo del capitán Zanni.** — Comunican de Mar del Plata que esta mañana llegó allí el capitán Zanni, después de haber aterrizado ayer en Sevigne, a causa de no haber podido reponer la nafta.

El capitán Zanni ha manifestado que realizó el viaje en inmejorables condiciones y que el aparato "Nieuport" demostró la excelencia de su calidad.

Según dice, efectuó el vuelo a una altura que varió entre 100 y 2 mil metros, a una velocidad media de 140 kilómetros

El Ministro de la Guerra le ha enviado un telegrama de felicitación.

URUGUAY

MONTEVIDEO, 24— **Medidas contra la huelga.**— "La Tribuna" dice que el Gobierno ha dado severas instrucciones a la policía y al Ejército con relación a los propósitos de huelga general manifestados recientemente por los obreros, como resultas de la persistente labor de los agitadores profesionales.

BRASIL

RIO DE JANEIRO, 24.—**La Convención.**—Continúa siendo el tema de los periódicos y la opinión la convención nacional de mañana.

El doctor Ruy Barbosa ha anunciado que iniciará una breve jira de propaganda política por los Estados de Minas Geraes, Bahía, Sao Paulo.

Sus partidarios le estimulan a no desistir de su candidatura; mientras tanto, sus adversarios se manifiestan satisfechos de la solución hallada por los leaders del situacionismo, proclamando el nombre del doctor Epitacio Pessoa como de candidato de transacción.

El partido republicano de Sao Paulo, presidido por don Altino Arantes, ha resuelto unánimemente apoyar la candidatura Pessoa.

BOLIVIA

LA PAZ, 24.—**Ataques a los republicanos.**—En un artículo de prensa, el doctor Eliodoro Villazón fustiga duramente las maquinaciones de los republicanos.

''El Diario'' se burla del leader republicano señor José M. Escalier, del que dice que viene a ''hacer la revolución''. Recuerda que el 5 de Diciembre de 1917, el señor Escalier tuvo que esconderse en la Legación argentina.

Publicaciones de don Emilio Bello.—Han producido gran interés en la opinión pública las publicaciones que viene haciendo ''El Tiempo'' de páginas tomadas del libro de don Emilio Bello Codesido referentes a Bolivia.

''El Tiempo'' pregunta al ''Diario'' que dirán ahora los reivindicacionistas conociendo la existencia del protocolo reservado suscripto por el mismo actual canciller Gutiérrez y en el que se contemplan los deberes de Bolivia en relación con el problema de Tacna y Arica.''

En la Federación de Estudiantes.—La sesión que celebró anoche la Federación de Estudiantes fué borrascosa, con motivo de la censura al presidente Paton por haber autorizado al conferencista Gonzalvez para disertar sobre las teorías reivindicacionistas.

El señor Paton, rodeado de unos pocos amigos, abandonó la sala.

VALPARAISO

Recepción a don Agustín Edwards.— El Directorio del Círculo Naval continúa preparando al gran recepción que se ofrecerá al Ministro de Chile en Londres y Presidente Honorario del Círculo Naval, señor Agustín Edwards, a su llegada a este puerto.

Como se sabe, el señor Edwards, viene a bordo del vapor "Huasco", que debe fondear en Valparaíso en los primeros días de la semana próxima.

Repartición de premios a los vencedores del torneo de tiro "Pro-Patria".— Mañana en la noche se verificará en el Teatro Apolo la gran velada organizada por la Asociación Nacional de Tiro al Blanco de Chile, con el objeto de proceder a la repartición de premios a los vencedores en los torneos de tiro al blanco efectuados últimamente en el Polígono del Recreo. Concurrirán las autoridades civiles y militares.

La muerte de don Carlos Serrano Pellé.— A propósito de una publicación aparecida en el diario "La Unión" sobre la muerte de don Carlos Serrano P., un grupo de sus amigos nos piden la publicación de lo siguiente:

LA MUERTE DE DON CARLOS SERRANO PELLE.— Señor redactor.— Presente.— Muy señor nuestro:

En la edición de "La Unión" del 21 del presente, se inserta una entrevista con don Jorge Murúa, en el curso de la cual, hizo algunas apreciaciones totalmente falsas sobre la personalidad de nuestro desgraciado amigo don Carlos Serrano y sobre la horrible tragedia del Miércoles último, que nosotros como amigos que de él fuimos y obligados en consecuencia a respetar y a hacer respetar su memoria, nos vemos obligados a rectificar.

No hemos de pasar adelante sin hacer hincapié en una circunstancia que posiblemente haya sido la que nos ha determinado a escribirle la presente.

Nos referimos a que durante la conversación sostenido por el señor Murúa con el repórter de "La Unión" con una serenidad tan imperturbable cuanto irritante, el señor Murúa no tuvo para su víctima efectiva ni para las que la delicadeza más elemental adivina detrás de él: el padre, la viuda, los huérfanos, ni una sola palabra de consuelo, ya que no una lágrima de ternura o un sollozo de arrepentimiento.

No podemos menos de hacer notar esta circunstancia importantísima según nuestro criterio: mala defensa ha hecho de su causa el señor Murúa, porque ha olvidado que un tribunal como el que, en definitiva, debe dar el más terrible de los fallos, cual es el de la opinión pública, no perdona que se haga caso omiso de los sentimientos. Sabe ella, la opinión, que la nobleza, la generosidad, el valor, son los más bellos resultados de la vida social, la cual no podría concebirse ya sin ellos.

Pasemos a los hechos:

Impuesto don Carlos Serrano, de ciertas especies que propalaba el señor Murúa, desde su estudio de profesional, desfavorables para su hermano don Alberto, actualmente en New York, se dirigió al estudio del señor Murúa, acompañado de un amigo, para solicitar explicaciones y exigir una retractación por las expresiones vertidas, yendo premunido de documentos suficientes para comprobar al señor Murúa la falsedad de los hechos que
propalaba. Pero, lejos de
lo que pensaba, o sea
caballeroso que lleva
Murúa a dar las exp
debía, sólo se encontró
daz negativa. Por esto
ta se convirtió en un
bío de palabras, al
mino el señor Murúa
al señor Serrano con
De esto hay constancia
correspondencia del señor
cuanto en la versión
presenciales del hecho
Don Carlos Serrano
está demás decirlo, ya
sonalidad era bastante
todo Valparaíso, gozaba
estimación debido a su
ble, reposado, caballeroso
ajeno a toda índole p
haber dado jamás motivo
de estas apreciaciones
Nosotros que conocimos
mente al señor Serrano
desvirtuar en absoluto
ción que hace el señor
saber que "el señor
persona adiestrada en
fuerza". Apreciamos
simple atenuante que
car el señor Murúa. Porque
lidad no había diferencia
apreciable entre el señor
el señor Murúa. Es
afirmación del señor
que nuestro amigo
persona adiestrada en
fuerza. Lo afirmamos
amigos de toda la vida
vemos a hacerlo convencidos
nuestra palabra vale
que vale la del señor
Por lo demás, en
una diferencia física
empleo de un revólver,
se hace uso, sino con
pósito de matar. Una
física, señor redactor,
en ningún caso el asesinato
diferencia del espíritu,
gualdad moral la única
posible de un acto como
sionó la muerte de nuestro
amigo.

Saludan atentamente
dactor S. S. S.— Rodolfo
F., Eduardo Hamel S.,
tamaría C., Tulio Symon
Dublé A., Alejandro Walker
Jorge Marín S. A.,
Eduardo Jullian S. C.,
va, Humberto Dueñas,
Gándara, Luis Holzmann,
Puelma Nugent, Angel
los Castillo, Ernesto
J. Muñoz, Juan Hamel
Edwards, Luis A. Salazar,
Costa, Juan Mc. Gregor,
Morandé, Samuel Willshaw,
Scroggie Vergara, Carlos
L., Alberto Róbinson,
Prieto. Sergio Prieto,
za L., Jorge Andueza
nández, Carlos Alamos,
vallo Gundelach, Eduardo
Barceló, Gmo. Ihnen
N. González, José Iz
Zerrano, Ventura Sánchez
Pugh, A. Alamos,
rrie, A. Palacios W.,
P. Arturo Róbinson,
nábar Vicuña, Roberto
Prieto Salinas, Víctor
Ricardo R. Goñi.

El más valioso desmentido
Señor Alberto Serrano
—Presente.— Respetado señor:
Ausente de Valparaíso,
hoy me impongo de la
motivó el incidente entre
Carlos y el señor Murúa.
Creo de mi deber declarar
las relaciones comerciales
hijo don Alberto y la firma
y Herreros son perfectamente
diales; aún más, el viaje a
Unidos fué de acuerdo para
tudiara futuros negocios en
cio de ambos.
De un momento a otro
recibir cable anunciando el
do de su viaje, y por el último
rreo nos escribió de Panamá.
Excusado me parece agregar
no hay nada, pero absolutamente
nada, que pueda dar origen a
dicencias.
Reciba Ud. tanto de mi socio
Gonzalo Herreros, como personal
la más sincera manifestación
condolencia y aprecio.
De Ud. atto. y S. S.— (Firmado)
—L. Germán Valdés.

Movimiento marítimo.—Ayer entraron:
Vapor Arauco de Caleta Bu
Remolcador Don Pedro de Co
y trayendo a remolque a la
ta Pisagua.
Goleta Teersina de Pichidangui.
Vapor Aysen de Lota.
Ayer salieron:
Vapor Perú para Panamá y
lón e intermedios a las 15
Vapor Collico para puertos
sur y canales de Chiloé e inter
dios.
Goleta - motor Teresina para
chidangui.
Vapor Don Luis para Lota
Remolcador Coquimbano
Coronel y llevando a remolque
la chata Vestelibe.
Hoy son esperados:
Vapor Mapocho de Eten.
Vapor Olga de Antofagasta
Vapor Gerda de Chañaral
Salida de malas:
La del Aysen para Panamá
recibirá mañana Miércoles 26 has
ta las 11 - 11.30 horas.

Informaciones del país

TACNA

(De nuestro corresponsal por telégrafo)

ARICA. — **Llegada del general Rojas Arancibia.** — A bordo del vapor "Taltal" llegó a este puerto el jefe de la I División Militar, general señor don Víctor Rojas Arancibia.

Entrevistado, declaró que gracias a las medidas enérgicas que desde un principio se tomaron en Antofagasta, pudo sofocarse un movimiento subversivo que pudo haber tenido alguna gravedad.

Además las autoridades procuraron desde los primeros momentos eliminar a los cabecillas, deteniéndoles en la cárcel. Ultimamente las diversas corporaciones obreras han estado de acuerdo en que las medidas adoptadas por el Gobierno eran justas y que se les salvó de una delicada situación.

TARAPACA

IQUIQUE.— **El trabajo en las salitreras.**—Los diarios informan que la situación de los trabajadores chilenos va mejorando en la pampa. Gran número de industriales se esfuerzan por mantener encendidos los fuegos de sus faenas.

No son pocos los trabajadores que, suspendidos de un establecimiento, han vuelto a reanudar sus faenas en otros, sin que hayan perdido más que el tiempo y molestias del traslado.

Se agrega que diversas salitreras, especialmente en las del sur, se ha continuado [illegible] do trabajadores cesantes [illegible] oficinas.

SE VENDE
Por ausentarse del país
acreditada y central
JOYERIA
en calle Ahumada.
Dirigirse:
CASILLA 954
x-591 -1-3

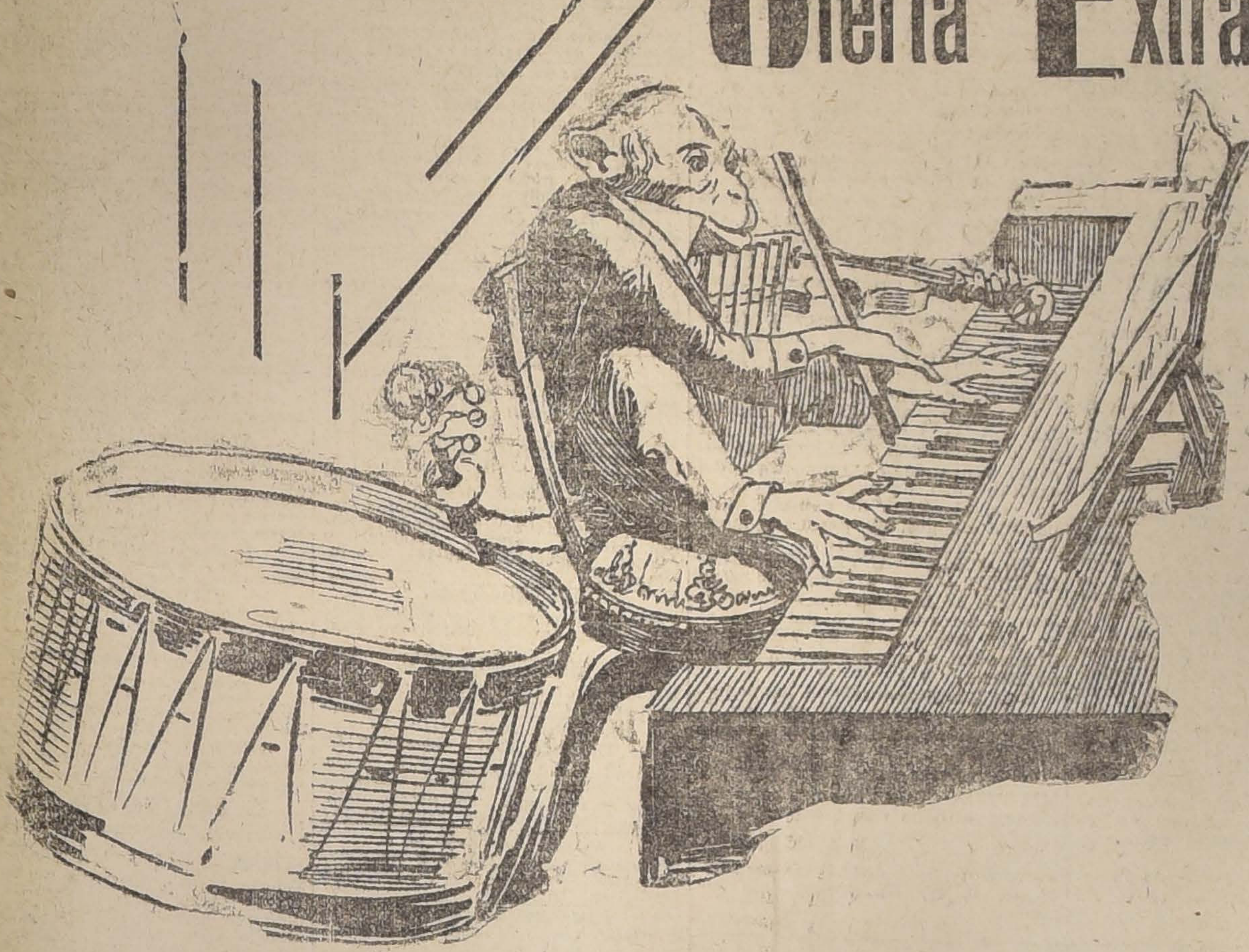

Oferta Extraordinaria de Juguetería

A PRECIOS MUY BAJOS

Ofrecemos una extraordinaria Liquidación de varios lotes de juguetes a precios excepcionales, de entre los que se destacan:

MUÑECAS norteamericanas, tamaño grande, ... $4.95
CABEZAS de caballo, a .... $ 1.95
TAMBORES varios tamaños, desde $ 1.95
RUEDAS jardín, desde .... $ 1.50

GATH & CHAVES Ltd.

EL SEGUNDO CONGRESO DE GOBIERNO LOCAL

Los trabajos leídos en las sesiones de ayer

En la mañana, a las 9.30 se celebró ayer la primera sesión del Congreso de Gobierno Local, presidiéndolo don Emilio Bello Codesido.

Se dió lectura a los temas oficiales, haciendo de relator en el titulado "Nuestros problemas de la criminalidad", de don Moisés Lazo de la Vega, el secretario don Luis Mesa Torres.

"El segundo Congreso de Municipalidades, reunido en sesión solemne en la ciudad de Valparaíso, acuerda representar al Congreso Nacional, por conducto del Presidente de la República, la necesidad impostergable de restaurar la autoridad constitucional del Gobierno del Estado, dictándose a la brevedad posible una ley (que podría tener por base el proyecto del Ministerio Lastarria de 1877), a virtud de la cual se restituya a los gobernadores, subdelegados e inspectores, la facultad de ejecutar por sí mismos las ordenanzas o reglamentos generales de policía, aplicando a los infractores las multas legales que correspondan."

En el trabajo de don Alejo Lira, sobre proyectos pendientes relativos a la habitación popular, obras de saneamiento desarrolladas por los consejos del ramo y la cooperación que puedan prestar los municipios, termina proponiendo las siguientes conclusiones:

"I. Recomendar a todas las municipalidades del país que dediquen especial atención a todo lo que se refiera a las habitaciones baratas para las personas de escasos recursos, ya sea fomentando la construcción de esas habitaciones, o provocando el saneamiento de las existentes, según corresponda a la autoridad local a los Consejos de Habitaciones, dentro de sus respectivas atribuciones legales.

II. Recomendar a los poderes Ejecutivo y Legislativo el despacho de los proyectos que hay pendientes y de que hemos dado cuenta, referentes a la construcción de casas baratas, de casas para inquilinos, a hacer extensiva la ley de habitaciones a las casas que se dan en uso por los patronos a sus obreros, a ampliar el avalúo de las casas que pueden acogerse a los beneficios de protección al hogar obrero; y a los proyectos sobre destinación de fondos para el fomento de las habitaciones obreras, que llevan la firma de los Ministros del Interior señor Enrique Zañartu, y del actual Ministro señor Armando Quezada Acharán.

III. Solicitar de los poderes Ejecutivo y Legislativo, la modificación del inciso 1.o del número 1.o del artículo 26, de la ley de Municipalidades vigente, a fin de suprimirle la frase: "dentro de los límites urbanos de la ciudad".

IV. Recomendar para la colocación de las poblaciones que se construyan, el sistema mixto de venta o arrendamiento, según las condiciones personales y pecuniarias del adquirente.

V. Recomendar al Consejo Superior de Habitaciones para Obreros, que en cuanto se lo permitan sus recursos, continúe en la instalación de las secretarías de los Consejos de las ciudades que más lo necesiten, con personal propio para mayor eficacia de su labor."

Don Ismael Valdés Valdés fué muy aplaudido al leer su trabajo sobre modernización de las ciudades, así como don Moisés Vargas y don Francisco de Borja Echeverría sobre parques y lugares de recreo, uno; y sobre campos de juego, el otro.

Leyeron trabajos don José Tomás Urmeneta, don Adolfo Adriazola y don Enrique Romaní.

Los miembros del Congreso visitaron a medio día, el Mercado Modelo, en todas sus dependencias y minuciosamente.

Allí fueron atendidos por el Administrador del Mercado retirándose muy bien impresionados del establecimiento.

La sesión de la tarde fué presidida por don José Fabres Pinto.

Se dió cuenta de haberse constituído las comisiones:

1.a Comisión: Presidente don Hermógenes Francisco Marín; Secretario don Oscar Dávila.

2.a Comisión: Presidente don Ismael Valdés V., Secretario don Ernesto Urquieta.

3.a Comisión Presidente don Federico Puga Borne; Secretario don José Grossi.

4.a Comisión: Presidente don Adolfo Oettinger; Secretario don Alfredo Guill Bravo.

Comisión conclusiones.— Ha quedado formada de consiguiente por los miembros de la mesa directiva y de los presidentes de las comisiones indicadas.

Presentaron trabajos: don Julio Pérez Canto, don Tomás Eastman, el Director del Museo de Valparaíso Sr. John Inger, D. Manuel Matos C., don Julio Vivar M., al Sociedad Médica de Valparaíso, don Agustín Garaventa, don Manuel Vásquez, don Daniel Jevenes, don Víctor Vásquez M., don Abdón Rodríguez, don Manuel 2.o Valenzueal, la Sociedad Protectora de Animales Benjamín Vicuña Mackenna, la Protectora de Animales de Concepción, el doctor José Maira Gálvez, y don Arsenio Poupín.

Leyeron sus trabajos los señores Meza Torres, Enrique Phillips, Abdón García, Abraham Romero, José Dolwer y Augusto Vicuña Subercaseaux, menos don Alcibíades Roldán y don Carlos Valenzuela. Se leyeron conclusiones de trabajos de estos últimos.

En la mañana de hoy los delegados al Congreso visitarán el Matadero Modelo, a las 8 horas los esperarán los tranvías en la Plaza Victoria.

A las 9.30 horas empezará la sesión de la mañana.

La reunión de la tarde será la sesión de clausura.

VINOS
Tarapacá
Zavala
Los
mejores.
Pruébelos
y se
convencerá

12223-25 B

EL TIFUS EXANTEMATICO

ACTIVA LABOR DE LAS BRIGADAS SANITARIAS

Enfermos que resisten la desinfección. —La epidemia y la desinfección en los tranvías

Ayer han constatado las brigadas sanitarias 20 casos nuevos de enfermos de tifus exantemático en diferentes barrios de la ciudad.

En casi todos estos casos los enfermos han sido hospitalizados, tomándose las precauciones necesarias para con los moradores de los conventillos y citées en donde el tifus ha hecho víctimas.

Como ya lo hemos manifestado, la generalidad de las habitaciones en donde la epidemia hace su aparición, se encuentran en pésimas condiciones de salubridad e higiene.

Y a propósito de esto, en la Dirección de Sanidad se nos ha manifestado que es frecuente encontrar gran número de moradores en piezas reducidas, como por ejemplo, en el caso del conventillo de la calle de Carrión N.o 1328, en el cual habitan 50 personas en el reducido número de 12 piezas en malas condiciones de salubridad.

Esta situación, por demás peligrosa para la salud pública, la aglomeración de habitantes en habitaciones anti-higiénicas, ha obligado al personal de Sanidad a proceder enérgicamente, desinfectando con proligidad los focos de infecciones a que nos referimos.

Enfermos que presentan resistencia

Acerca de la resistencia que presentan en muchos casos los enfermos que han sorprendido las brigadas sanitarias en sus visitas de inspección, se nos han dado diversos informes.

Así, en la calle de Quintana N.o 455, el doctor Andrade se vió en la necesidad de hacer conducir a una comisaría a un habitante del citado conventillo, por haberse negado tenazmente a que se llevara a cabo la desinfección de la habitación ocupada por él.

En la misma calle de Quintana, en el N.o 449, María Inés Gómez y Julia Mella, ambas atacadas de la epidemia, se negaron obstinadamente a salir de sus domicilios, cuando por disposición médica se las quiso conducir a uno de los hospitales de la ciudad.

Hubó necesidad de proceder con toda energía para obligar a las dos enfermas a salir de sus habitaciones.

En Independencia 345 se encontró un niño con el tifus y cuya madre se negó a que el pequeño enfermo fuera sacado de allí por el personal de la Posta N.o 3 de la Asistencia Pública.

Desinfección de los tranvías

Ha llegado a conocimiento de la Dirección de Sanidad que la Empresa de Tranvías no ha dado cumplimiento a los decretos de la Alcaldía en los que se le ha ordenado la desinfección de los tranvías que circulan en las diversas líneas de la población.

Esta desinfección, que debe hacerse al término de cada recorrido del tranvía, no ha sido ejecutada por la Empresa, con grave perjuicio del público que está obligado a ocupar los carros.

En esta situación, la Dirección de Sanidad ha tomado ayer medidas enérgicas, en resguardo de los intereses de los habitantes de la ciudad.

Como ya lo hemos manifestado, la Dirección de Sanidad hará la desinfección de los tranvías en las diferentes garitas, cobrando a la Empresa el gasto que demande este trabajo.

En los hospitales

Ayer hubo en los diversos hospitales el siguiente movimiento de enfermos:

San Juan de Dios: entraron 7, salieron 6, falleció 1 y quedaron hospitalizados 68.

San Vicente: entró 1, salieron 7, falleció 1 y quedaron 129.

San Luis: salieron 4, falleció 1 y quedaron 55.

San José: entraron 17, salieron 13, fallecieron 7 y quedaron 105.

San Borja: salieron 18 y quedaron 49.

Roberto del Río: entró 1, salieron 24, falleció 1 y quedaron hospitalizados 62.

En total, entraron ayer 26 enfermos, salieron de alta 72, fallecieron 11 y quedaron en los hospitales 468 enfermos de tifus.

◆

INTECAMBIO COMERCIAL CON LOS EE. UU.

Se constituye en Nueva York una institución destinada a propender al desarrollo del comercio con los países de América. — Comunicación al Ministerio de Industria y Obras Públicas

El International Buyer's Club, institución fundada recientemente en la ciudad de Nueva York, ha dirigido a los diversos países suramericanos, una interesante comunicación, dando a conocer su organización y los propósitos que se han tenido en vista al establecerla, cuales son los de atender y facilitar en la mejor forma posible el desarrollo comercial e industrial de los países americanos.

En tal sentido se han dirigido a nuestro Gobierno por intermedio del Ministerio de Industria y Obras Públicas.

La institución empieza manifestando que los Estados Unidos atraviesan en estos momentos, posiblemente, por un período de la más grande prosperidad en su historia.

"La industria será compelida, dice la comunicación a que nos hemos referido, a reaparecer bajo nuevas condiciones. Cuando el nuevo programa de construcción marítimo quede terminado, los mercados de la América latina alcanzarán un movimiento considerable en conexiónes con los Estados Unidos. Tal es la opinión en Washington de los hombres autorizados.

Con el propósito de facilitar el desarrollo del nuevo plan que se prepara, se ha constituído el International Buyer's Club, que tiende a recibir a los industriales, comerciantes y personas importantes de América, de manera que puedan tener en New York centro de reunión para sus negocios.

Existe en su edificio una exposición industrial permanente, donde el comprador tiene a la vista, con indicación de precios y calidades, los artículos que pudiera necesitar del productor.

En él no se cobran comisiones, y sí, se ofrecen ventajas, principiando por la espléndida situación, en la calle 42 y próximo a Broadway, corazón de la vida comercial de los Estados Unidos y del mundo. El local proporciona toda clase de modernas facilidades al visitante de habla española: intérpretes, restaurants, biblioteca con publicaciones en español, escritorios, oficinas de cable, telégrafo y teléfono, salas para conferencias privadas, etc., etc.

La Asociación posee en la actualidad un número considerable de miembros eminentes en el mundo de los negocios, como socios honorarios, incluyendo a la mayor parte del cuerpo consular de América.

La República de Colombia ha sido la primera en aprovecharse de la importancia de esa institución y una Exhibición Colombiana Permanente, de artículos negociables, será presentada en el edificio del International Buyer's Club. Las producciones de Colombia, puestas a la vista de los manufactureros y de los comerciantes de los Estados Unidos, adquirirán una demanda considerable. Tales son las expectativas.

La institución ofrece reservar para cada país un pequeño local para la exposición permanente de sus productos, particularmente de aquellos que no tienen una inmediata colocación, por carencia de buenos conocimientos en el exterior respecto de ellos. En esta forma, se dice, muy conveniente, y la más económica de todas las riquezas de cada país podrían adquirir un considerable y firme desarrollo.

Ofrece asimismo suministrar toda clase de informaciones al respecto.

Como se ve, el propósito de la institución es estimular, por medio del mejor tratamiento y de la conveniencia económica, el completo desarrollo comercial, e industrial entre la América latina, y los Estados Unidos de Norte América.

◆

En la Federación de Zapateros

La velada de anoche a beneficio de la Asamblea Obrera de Alimentación Nacional

Anoche se llevó a efecto en el local de la Federación de Zapateros la velada literario - musical organizada con el objeto de allegar fondos para subvenir a los gastos de la Asamblea Obrera de Alimentación Nacional.

Los diversos números del interesante programa que se desarrolló durante la velada merecieron la general aceptación de los asistentes.

LA INDUSTRIA VITI VINICOLA

El análisis de las uvas.— Circular de la Estación Enológica de Chile

En ediciones anteriores hemos dado cuenta de una circular enviada por la Dirección de la Estación Enológica de Chile a todos los vinicultores del país dándoles a conocer los diversos servicios de que dispone para atender gratuitamente a los que se dedican a la explotación de las industrias vinícolas.

Dicha oficina ha enviado recientemente una segunda comunicación poniendo a disposición de los vinicultores los distintos servicios que puede proporcionar durante el próximo período de vendimias.

En esta circular se dan a conocer las condiciones en que debe efectuarse la recolección de las muestras de uvas, para determinar su madurez industrial.

Una vez obtenida, estas muestras deben ser enviadas, para su análisis, a la Estación Enológica.

La Oficina ofrece despachar inmediatamente los análisis con todas las observaciones del caso, para el mejor aprovechamiento de las uvas.

◆

Consejo de Alimentación Nacional

La sesión de anoche

En la sesión celebrada anoche por el Consejo de Alimentación se tomó conocimiento del éxito que los delegados a las provincias del sur, han obtenido en sus gestiones de organizar los trabajos dentro de la norma que el Conesjo se ha impuesto.

Después de un detenido estudio de la ley que reglamenta el servicio de agua potable, se comisionó a la Mesa Directiva para que se acerque al Director de Subsistencias con el objeto de pedir su concurso para solicitar del señor Administrador del Agua Potable que la contribución se cobre a las poblaciones obreras de acuerdo con lo dispuesto por la ley.

La Comisión nombrada con el objeto de propiciar la celebración de un beneficio para arbitrar fondos para el Consejo dió cuenta de los trabajos efectuados hasta la fecha, los que se proseguirán.

Las sociedades de Chacabuco e Independencia de Chile acreditaron delegados ante el Consejo.

Se dió lectura al programa de trabajo presentado por la mesa, el cual consulta, entre muchos otros los siguientes puntos:

Creación de una Junta Nacional de Subsistencias fijación del tipo de moneda; medidas conducentes a la disminución de gastos en los Ferrocarriles, y por lo tanto la baja de las tarifas ferroviarias; construcción del ferrocarril Transandino por el Planchón; creación de la Marina Mercante Nacional; Reglamentación de la exportación e importación de granos, implantando el sistema de la Escala Movible; Supresión del juego a las carreras; represión a las bebidas alcohólicas, al tabaco y a la prostitución.

El Consejo acordó enviar a las diferentes asociaciones obreras de la capital que no pertenecen a la Asamblea de Alimentación, una nota por la cual se solicita su cooperación para los diferentes trabajos que debe realizar el Consejo.

Lo que dice el público

UN PELIGRO. — Algunos vecinos de la calle Vicuña Mackenna e Irarrázaval, nos escriben pidiéndonos llamemos la atención de quien corresponda, acerca de un grave peligro que se presenta a las numerosas personas que acuden a la esquina de las calles citadas, a esperar tranvía.

Dicen los denunciantes que en la garita que allí existe se permite el estacionamiento de gentes de las vecindades que van en espera de la Asistencia Pública, a fin de obtener se les traslade a los hospitales. Toda esta gente, posiblemente enferma de tifus exantemático, podría, sin duda, esperar en otro punto el carro de la Asistencia.

TALCO
"Figueroa y Mangelsdorff"
Depósito para venta al detalle:
CARMEN 765
A domicilio desde 20 quintales métricos arriba.
CASILLA 1545
x-28-b

Se arrienda el extenso y cómodo local ocupado anteriormente por la Barraca "La Vega", con entradas por las calles Salas y Artesanos.
Tratar en Agustinas 1152, de 9 1|2 a 11 1|2 y de 14 1|2 a 16 1|2, oficina de la Cooperativa Vitalicia.
12177-26-b.

Escuela de Artes y Oficios

ALIMENTACION

PROPUESTAS PÚBLICAS

se solicitan para suministrar durante el presente año los siguientes artículos para la alimentación del personal de empleados y de alumnos:

Pan, Carne, Leche, Pescado, Azúcar en panes y granulada, Arroz, Arvejas, Cebollas, Garbanzos, Garbancillos, Frejoles, Lentejas, Papas, Harina de trigo y de maíz, Fideos, Chuchoca, Sémola, Mote seco, Cochayuyo, Huesillos, Higos y Ciruelas secos, Chancaca, Dulce de membrillo, Té, Café, Aceite, Ají dulce, Manteca, Sal de mesa y de cocina, Vinagre, Comino, Pimienta, Zapallos, Legumbres frescas y utilería de cocina y comedor.

Las propuestas se abrirán el 3 de Marzo, a las 15 horas.

Cada proponente podrá hacer ofertas por aquellos artículos que le interesen dentro de los enumerados anteriormente.

Las cantidades aproximadas de cada artículo y las bases generales de las propuestas pueden consultarse diariamente en la Tesorería de la Escuela, entre las 15 y las 18 horas.

EL DIRECTOR
4916-26-b

COCINAS

A GAS: Tenemos un interesante surtido capaz de satisfacer al gusto más exigente.

A CARBÓN Y LEÑA: Es la mejor adquisición que puede hacer una dueña de casa. Reune en sí: Perfección - Elegancia y Economía de combustible.

Tienen caldero o cilindro para agua caliente.

Mayores datos en la

CASA SANTIAGO WEBB & Co. Gas. 1767-Estado 156-158-170
Teléfono Inglés 3176 -3177

SECCION VINOS Y LICORES

AVISAMOS A NUESTROS CLIENTES QUE DESDE ESTA FECHA SE CLAUSURA ESTE DEPARTAMENTO DE NUESTRA CASA, QUEDANDO POR LO TANTO SUPRIMIDA TODA VENTA DE VINOS Y LICORES

GATH & CHAVES Ltd.

SEGURIDAD DE LOS BALNEARIOS

Medidas impartidas por el Ministerio de Hacienda. — Circular de la Comisión de Puertos

Hace poco dimos a conocer la nota pasada por el Ministerio del Interior al de Hacienda, haciéndole presente la conveniencia que existía en adoptar algunas medidas a fin de evitar que se continuaran produciendo desgracias en los balnearios debido a la escasez de medios de salvataje que se notaba en todos ellos.

Con este motivo el Ministerio de Hacienda dirigió una nota a la Comisión de Puertos, pidiéndole ordenará dar estricto cumplimiento a las cláusulas fijadas en los contratos de cesión de playas en lo que se refiere a balnearios.

Por otra parte se nos informa que la Comisión de Puertos ha dirigido una circular a los gobernadores marítimos y administradores de aduana, pidiéndoles vigilen el cumplimiento de las referidas cláusulas, en el sentido de que todo concesionario de playa mantenga un servicio de salvaje completo para atender a las necesidades de los bañistas.

Instituto Agronómico DE CHILE

QUINTA NORMAL DE AGRICULTURA

Para ingresar a este Establecimiento se requiere haber rendido quinto año de Humanidades y dar un examen de admisión.

Los Bachilleres en Humanidades son eximidos del examen de admisión. Los Bachilleres en Matemáticas y Bachilleres de sistema concéntrico pueden ingresar directamente al segundo año.

Matrícula.—Esta permanecerá abierta del 15 del presente, al 10 de Marzo, de 9 a 11 horas y de las 14 a las 17 horas.

Exámenes de admisión. — Estos tendrán lugar del 10 al 15 de Marzo.

Las clases principiarán a funcionar el 17 de Marzo.

Prospectos y mayores **datos** pueden solicitarse en el mismo Establecimiento o por correspondencia al Director General de los Servicios Agrícolas, Casilla 31 D.

LA DIRECCION.

Santiago, 14 de Febrero de 1919.

El Gran Remedio Universal

el único comprobado por medio de la radiografía que cura la tuberculosis (tisis). Pruebas a la vista. Afamado desde 1887. Cura radicalmente: cáncer, gangrena, sífilis, enfermedades hígado, riñones, del estómago, Nitro Ozona, Lowe-Weissilog, pulmones, bronquitis, faringitis, asma, hipertrofia diabetes, albuminuria, reumatismo, hidropesía, obesidad, raquitismo, epilepsia, apoplegía, anemia, catarro intestinal, disentería, apendicitis, peritonitis, almorranas, fístulas, furunculosis, heridas, úlceras, tumores, contusiones, quemaduras, picaduras venenosas, enfermedades piel, sangre, enfermedades secretas. Prodigioso en aneurisma, en enfermedades del corazón cerebro, vista, espina dorsal, etc. Viruela, peste negra, hemorragia, peste bubónica, tifus, pestes y fiebres en general, son vencidas a las pocas horas con repetidos lavados intestinales y tomas. Igual tratamiento para demás enfermedades. Catecismo Nitro-Ozona, consúltelo todo enfermo, sea cual fuere el mal, encontrara el medio seguro de sanar radicalmente. Remítolo gratis a quien lo pida.

LUIS LOWE,

Casilla 832.—Claras 149.—Santiago.—Droguería Daube y Boticas principales

CAMINOS DE LA PROVINCIA DE CURICO

Nota del ingeniero de la provincia a la Dirección de Obras Públicas

Hace pocos días el ingeniero de la provincia de Curicó se trasladó al campo militar El Culenar a conferenciar con el comandante del cuerpo, sobre algunos asuntos relacionados con la construcción de un camino entre El Culenar y La Huerta "El Mataquito".

Dicho funcionario ha enviado una comunicación a la Dirección de Obras Públicas, expresando algunas ideas sobre la construcción de este camino.

Manifiesta las pésimas condiciones en que se encuentra el actual.

Se ha hecho presente el deseo de contruir una nueva vía que saldrá de Villa Prat, dando así acceso directamente desde El Culenar al pueblo de La Huerta.

Por otra parte el camino indicado por el comando iría casi recto desde cerca de las principales casas de El Culenar, hacia el balseadero.

El terreno que recorrería, es más o menos firme, habiendo necesidad de llevar a cabo algunas obras complementarias especiales.

Esta construcción, dice el ingeniero de provincia, uniría el camino de Lontué a la costa, por la orilla izquierda del Mataquito, con un recorrido relativamente reducido.

Tendría una extensión aproximada de 2 1|2 kilómetros.

Ferrocarril Transandino

Nuevo itinerario

La Empresa del Ferrocarril Transandino ha fijado los nuevos itinerarios, que comenzarán a regir desde el 1.o de Marzo próximo.

El tren directo a Buenos Aires saldrá de Los Andes, los Domingos a las 7.10 h. para llegar a la capital argentina los Lunes a las 19 horas; el directo a Mendoza saldrá los Miércoles a la misma hora y arribará a las 13.

El tren directo de Buenos Aires saldrá los Domingos a las 8.30, para llegar a Los Andes los Lunes a las 19.15 horas; el directo de Mendoza saldrá los Miércoles a las 15, para llegar a Los Andes los Viernes a las 19.15 horas.

Federación de la Clase Media

La Junta Constituyente ha acordado citar a la Comisión de Organización y Programa para que se reuna el Jueves de la presente semana, con el objeto de que nombre Presidente y Secretario y empiece sus trabajos.

Esta Comisión está compuesta de los señores Tomás Guevara, Augusto Knudsen, Luis Galdámes, Agustín Torrealba Z., Víctor Naranjo, Pedro B. Galvez, Renato Valdés, Antonio Orrego B., Eusebio Arellano, Luis M. Rodríguez, José T. Urmeneta y Luis Zegers.

Se recomienda la asistencia, pues la Comisión se constituirá con el número que asista. Local Compañía 1020. Hora 18.30.

La Junta Constituyente, sesionará esta tarde a la hora de costumbre.

Por el mejoramiento de los caminos

Iniciativa del Alcalde de Peñaflor

Como están ya informados nuestros lectores, el señor Primer Alcalde de la Municipalidad de Peñaflor, don José Damián Navarro, ha citado a los Municipios de Maipú, Talagante, Caleta de Tango y Marruecos para una reunión en la que se exhibirá una película que nuestra los modernos sistemas empleados en Estados Unidos para la construcción de los buenos caminos.

Esta reunión tendrá lugar hoy, a las 21 horas (9 P. M.), en el Teatro Municipal de Peñaflor y a ella concurrirán no solamente los miembros de las cinco Municipalidades, sino que también un gran número de agricultores e industriales de esa región, quienes están directamente interesados en el mejoramiento de sus caminos.

¡llegó llegó!

VIÑATEROS

Cola Rápida al Philenotanino

LEGITIMA DE ABELOUS

DONDE ESTADO 235

RAAB BELLET Y Cía

EL MINERAL DE "EL TENIENTE"

Paralización de las faenas.—Causas que la determinan.—Los obreros cesantes

El Domingo último informamos que en el Ministerio del Interior se había recibido un telegrama de numerosos obreros despedidos del Mineral de El Teniente.

Los obreros denunciaban al Ministerio que la Compañía no les había pagado el desahucio correspondiente y que además, serían despedidos en gran número.

Con este motivo el Ministro señor Quezada dirigió un telegrama al Intendente de O'Higgins, señor Nicolás García, pidiéndole informara a la brevedad posible sobre la verdad de lo ocurrido.

En cumplimiento a esta petición, el citado funcionario se trasladó inmediatamente a esta capital, a fin de informar verbalmente al señor Quezada.

Según se nos informó, el señor García habría dicho al señor Ministro que efectivamente la Compañía había despedido a algunos obreros, debido a que venía paralizando paulatinamente sus labores, con motivo de que la demanda de cobre se había detenido y que en la actualidad posee en cancha cerca de 40.000 toneladas de mineral elaborado.

Habría agregado que el número de obreros despedido ascendía más o menos a mil y que era posible que la paralización continuara; pero que este estado de cosas no se prolongaría por más de dos meses, debido a que la Compañía espera que nuevamente haya demanda de cobre desde Estados Unidos.

En lo que se refiere al desahucio que reclaman los trabajadores, el señor García habría convenido en arreglarlo la tarde de ayer en una conferencia que debió celebrar con el Gerente de la Braden Coppe a quien citó especialmente.

Sobre el particular informará detalladamente al Gobierno. Por otra parte hemos sabido que debido a la absoluta paralización de las ventas de cobre en el mercado mundial, tanto el mineral de El Teniente, como las demás compañías cupríferas, han tenido forzosamente que reducir sus labores.

Afortunadamente, en las Compañías de Chuquicamata y El Teniente, la reducción de trabajadores no pasará de unos 1.200, en cada una de ellas, y se llevará a efecto paulatinamente en forma de no perjudicar a los obreros.

Se nos informa además, que la Compañía que opera en Antofagasta, costeará el viaje de los operarios cesantes hasta Valparaíso si así lo desean.

A pesar de todo se estima que esta situación durará poco, pues se espera una reacción en el mercado de esta industria, reanudándose nuevamente las labores con la misma intensidad de antes.

Sumario a un Comandante de Policía

El señor juez del crimen don Franklin de la Barra, ha abierto un sumario con el fin de establecer la veracidad de los cargos que se han hecho en contra de la conducta funcionaria del Comandante de Policía de Los Andes, a quien se atribuyen actos de flagelación para con los reos.

El Ministro de Méjico en Chile

En la tarde de ayer estuvo en el Ministerio de Relaciones, el Encargado de Negocios de Méjico, señor don Leopoldo Blazques, a poner en conocimiento del departamento que el día 2 de Marzo próximo llegaría a Santiago el Ministro de su país en Chile, don Fernando Cuen.

Legación de Chile en Bolivia

Posiblemente a fines del próximo mes de Marzo, se dirigirán a asumir sus puestos en la Legación de Chile en Bolivia, el Ministro señor don Emilio Bello Codesido; el primer secretario, señor don Emilio Rodríguez Mendoza, y el adicto militar, teniente coronel señor don Arturo Ahumada.

El Ministro de Ghile en Londres

Llegará a esta capital el 4 de Marzo

En el Ministerio de Relaciones Exteriores se nos informó en la tarde de ayer, que el día 4 del próximo mes de Marzo llegaría a esta capital el Ministro de Chile en Londres, señor don Agustín Edwards.

Obras ferroviarias

Promulgación de una ley

Hoy se promulgará la ley por medio de la cual se autoriza al Presidente de la República para contratar un empréstito de 89 millones de pesos oro, que se invertirán en diversas obras de mejoramiento de los servicios ferroviarios.

El plan que se desarrollará deberá ser aprobado por el Presidente de la República.

Como se sabe, por esta misma ley se autoriza a la Empresa para cobrar las tarifas de la Red Central Sur, con un 20 por ciento de recargo.

Esta alza de tarifas deberá regir desde la promulgación de la ley, pero, debido al tiempo que se necesita para la repartición de circulares, impresión de boletos, etc., etc., se calcula que no regirá sino dentro de unos 6 días más.

Estudio de los presupuestos

Se ha comisionado al señor César León para que estudie los cuadros comparativos enviados por los diversos Ministerios sobre los presupuestos de gastos de la nación, de los años 1918 y 1919.

Como se sabe, estos cuadros se solicitaron a fin de conocer las economías que se pueden introducir en el presente año.

Exportación de salitre

Durante la última semana se exportó por los puertos que se indican 43,594 quintales métricos de salitre como sigue:

Iquique, 19,639; Tocopilla, 2,413; Antofagasta, 10,051; Taltal, 9,491. Por Pisagua no hubo embarque.

Agrega el telegrama enviado por la Superintendencia de Aduanas que por Taltal no hubo mayor embarque debido a agitación del mar.

GALVARINO PONCE
DENTISTA
Cirugía y enfermedades de la boca.— Bandera 537.— Teléfono 776

Ejército y Armada

CONCURSO HIPICO MILITAR. —El concurso hípico militar patrocinado por el Directorio del Club Hípico de Santiago, tendrá lugar el día 9 de Marzo próximo, a las 16 horas.

Las inscripciones se reciben en la Comandancia del Regimiento Cazadores, hasta el día 1.o del mismo mes.

CONSEJO NAVAL.— Dentro de poco el Ministro de Marina, señor Bermúdez, citará a sesión al Consejo de jefes navales.

Hasta la fecha no se ha reunido nuevamente por no poder concurrir a él el Director General de la Armada, vice-almirante, don Joaquín Muñoz Hurtado, que se en cuentra en Panimávida.

SORTEO DE CONSCRIPTOS. — El Ministro de Guerra ha fijado el día 5 de Marzo próximo para que se lleve a efecto el sorteo de los ciudadanos que se han inscrito en los últimos registros militares, y que deben dar cumplimiento a la ley de servicio militar obligatorio.

Según las disposiciones del reglamento complementario de la ley de reclutas y reemplazos, el acto del sorteo deberá verificarse en el salón de sesiones de la Municipalidad, y será presidido por el comandante general de armas.

Los ciudadanos que sean llamados a servicio en los cuerpos de la II División, deberán recogerse el 15 de Marzo.

El actual contingente de conscriptos será licenciado el 15 de Abril.

ASPIRANTES A OFICIALES DE RESERVA.— Los ciudadanos que deseen hacer el servicio militar como aspirantes a oficiales de reserva, deberán enviar cuanto antes una solicitud, acompañada de los antecedentes respectivos, al Comando de la II División.

En esta solicitud deberá indicarse el cuerpo a que desearían ser destinados.

CONCURSO DE TIRO DIVISIONARIO.—El 1.o de Marzo próximo se efectuará el concurso de tiro divisionario que organiza anualmente el Ministerio de Guerra.

Para los jefes y oficiales de la II División, la concurrencia a este torneo será voluntaria.

DEPARTAMENTO DEL PERSONAL.—Hoy comenzará a hacer uso del feriado legal el jefe del Departamento del Personal, general don Vitalicio Luis López.

Durante su ausencia será reemplazado por el Inspector de Infantería, general don Arturo Marín.

GANADO PARA LOS CUERPOS DE LA II DIVISION.— El jefe de la Inspección de Remonta, coronel Morandé, acompañado del capitán Lazo, ha partido a Putaendo, con el objeto de comprar una partida de ganado para los cuerpos de la II División.

EL COMANDANTE DEL CHACABUCO.— Por el expreso de la mañana de hoy partirá a Concepción, a hacerse cargo del Comando del Regimiento de Infantería Chacabuco, el mayor don Aureliano Sáenz.

Este jefe desempeñaba hasta hace poco el puesto de jefe de la Sección Confidencial del Ministerio de Guerra.

GRATIFICACION DE ALOJAMIENTO.— Según hemos sido informados, hace dos meses que los jefes y oficiales del Ejército no devengan la gratificación de alojamiento, a pesar de estar consultada en la ley de presupuesto vigente.

GUIA PROFESIONAL

ABOGADOS

ARTURO ALESSANDRI
ARTURO ALESSANDRI R.
VICTOR ACEVEDO L.
Domicilio y estudio. Delicias 1158, horas de oficina: 9 a 11.30 y de 16 a 18.30. Tlef. Ing. 1414 Telf. Nac. 1833

ERNESTO BARROS JARPA
Gálvez, 88. Teléfono 1845.

CLARO Y Cía.
Luis Claro Solar, Samuel Claro Lastarria, Héctor Claro Salas, Fernando Claro Salas. Morandé 231. Teléfono 2355.

VICTOR CELIS MATURANA
RAMON BRIONES LUCO
LEON DEPASSIER
Oficina de asuntos judiciales. Morandé 432. 2853.

J. ENRIQUE COSTA y JORGE COSTA
Teléfono 1016.—Santo Domingo 1181.

ALCIBIADES CARRILLO
Morandé 131. Casilla 1214.

ALBERTO DURAN B.
Santo Domingo 1145. Casilla 2914.

FERNANDO ERRAZURIZ TAGLE
Notario-abogado. Bandera 345. Casilla 926, desde las 9 h. a las 18 h.

JORGE ERRAZURIZ TAGLE
Morandé 434. Casilla 2592.

HERMAN ECHEVERRIA C.
Morandé 244. Domicilio Carrera 244.

NICANOR ELGUETA N.
Galería Alessandri 19-A (altos). Teléfono Inglés 586.

FERNANDO FIGUEROA V.
CARLOS VICUÑA FUENTES
Estudio: Catedral 1355. Casilla 3694 Teléfono 930.

ARTURO FERNANDEZ P.
Morandé 450. Teléfono Inglés 27.

DANIEL FELIU
OSCAR FELIU H.
Merced 557. Teléfono 582. Casilla 3277.

MARTIN Y HERNAN FIGUEROA ANGUITA
San Antonio 717. Teléfono 1681.

GALV. GALLARDO NIETO
Ahumada 168, altos. Telef. 2343.

JORGE GALLARDO NIETO
Asuntos civiles y criminales.—Morandé 356. Teléfono 1956.

EDUARDO GREZ PADILLA
Catedral 1426. Teléfono 1144.

MANUEL GAETE FAGALDE
Notario-abogado, Huérfanos 1242. Teléfono Inglés 1355. De 9 a 18.30, Domicilio: Vergara 261.

RAMON SEGUNDO GIMENEZ
Morandé 450. Piso 2o. Oficina 33. De 10-11 y 15-17.

OSVALDO HEVIA L.
Morandé 244. Casilla 1831.

ARMANDO QUEZADA A.
PEDRO AGUIRRE CERDA
PEDRO DAZA BRANTES
Casilla 2861. Morandé 432.

BERNARDINO LEIVA
Abogado. Bandera 526. x-9168-21-a

LUIS MALAQUIAS CONCHA S.
Asuntos civiles, criminales, accidentes, apelaciones. Compañía 1065. Casilla 1088.

MANUEL MERINO E.
LUIS MERINO E.
Arturo Prat 506. Estudio: Huérfanos 1235. Casilla 2407. Telef. 2077.

LORENZO MONTT
AMBROSIO MONTT WILMS
Compañía 1207.

CARLOS A. RUIZ B.
Morandé 432.

HUBERTO SALGADO GALLARDO
Causas civiles, criminales alegatos Corte Suprema. Bandera 152 y Puerto San Antonio.

ENRIQUE TAGLE MORENO
GUSTAVO KALTWASSER DIAZ
Estudio: Huérfanos 1153. Casilla 855.

HUMBERTO TRUCCO
Oficina Ossandon. Huérfanos 1050.

ROBERTO URZUA PUELMA
Agustinas 1972.

LEOPOLDO URRUTIA
Banco Hipotecario de Chile de 11 a 12 Santa Rosa 128, de 14 a 18.

MEDICOS

Dr. LEONIDAS AGUIRRE A.
Especialista enfermedades de niños y afecciones pulmonares. Consultas: 10 a 11 y 13.30 a 15.30. San Francisco 116.

Dr. AMARAL
Estudios en Europa, Partos, enfermedades señoras Catedral 1944.

Dr. ARNELLO
Cirugía. Anestesia general. Venéreas. Consultas: García Reyes 17, de 12 a 15. Hospital San Vicente 16-18.

Dr. AMENABAR OSSA
Oculista 14 años Europa, 3 años médico director Hospital Ojos Condado Stafford (Inglaterra). Merced 494. De 13.30-16. Clínica y Pensionado Av. Matta 1131. De 9-10.

Dr. ALFREDO ALCAINO
Garganta, nariz, oído. Especialista Hospital Niños. Dieciocho 257. 14

Dr. BORQUEZ SILVA
Estudios Europa. Pulmón, Corazón, Estómago e intestinos. Rayos X. De 14 a 17. A. Prat 80. Teléf. 6019.

Dr. AGUILAR
Cirugía. Sífilis. Enfermedades señoras.—Consultas 13-16.— S. Isidro 229.

Dr. BISQUERTT
Vías urinarias, sífilis. Se trasladó a Moneda 859. 15 a 18. Casilla 2563

Dr. ARTURO BARRAZA A.
Vías urinarias, sífilis. Puente 557. De 15 a 18.

Dr. BUSTOS
Oculista. Vergara 134. Consultas 15 a 16. Teléfono 2204.

Dr. CARLOS BOLIVAR S.
Medicina general. Alameda 294. Consultas de 13 a 15.

Dr. CASTRO OLIVEIRA
Garganta, nariz, oídos. Estado 62. De 15 a 18.

Dr. CANALES
Auséntase del país y ofrece en venta su confortable consultorio. Referencias:
ANTOFAGASTA, Casilla 341

Dr. BRAGA CASTILLO
Rayos X. Merced 136. Teléfono 1393. Consultas: de 9 a 10 y de 13 a 16.

Dr. MANUEL CALVO MACKENNA
Médico del Pensionado de San Vicente. 13 a 15. Compañía 1509. Teléfono Inglés 596.— Ausente hasta Marzo.

Dr. LEONIDAS CORONA T.
Laboratorio clínico. Delicias 863 (frente a Estado). Consultas de 16 a 18. Teléfono 2453.

Dr. CARLOS CADIZ
Medicina general. Consultas: 1-3. Delicias 2493. x-131-30-D

ALVARO COBARRUBIAS P.
Cirugía y enfermedades de señoras Martes, Jueves y Sabados, 14 a 16. Riquelme 124.

Dr. LEON CHONCHOL
Titulado en París. Medicina general. Piel, venéreas. Consultas 14 a 17. Santo Domingo 739.

Dr. W. E. COUTS
Estudios en Inglaterra. Consultas de 13 a 17. San Martín 372.

Dr. ENRIQUE DAVILA H.
Medicina interna. Consultas de 11 a 12. San Ignacio 243.

Dr. CARLOS DOREN N.
Cirugía, enfermedades de señoras. Delicias 174. Consultas 14 a 16.

Dr. RICARDO DONOSO
Estudios en Europa. Medicina interna, especialmente pulmón, corazón. Agustinas 619.—13.30 a 15.30

Dr. CABEZON DIAZ
Enfermedades de niños. Ortopedia y Cirugía. Consultas: 12 a 16. Nataniel 142.

Dr. PAULINO DIAZ
Moneda 1963 — Teléfono 1178. Ausente hasta Marzo.

Dr. DIAZ VELASCO
Medicina interna. Niños, Sífilis, Consultas 13 a 16. Vergara 474.

Dr. EUGENIO DIAZ LIRA
Cirugía de niños y Ortopedia Agustinas 1270. Teléfono 2285.

Dr. ESPINA
Hasta el 24 de Febrero atenderá su consultorio solamente los días Lunes y Martes en Delicias 1228, a las 13.30.

Dr. JULIO EASTMAN
Catedral 2673. De 13 1|2 a 15 1|2. Teléf. 2637. Casilla 1571.

Dr. FRANCISCO EDWARDS
Vías urinarias. Consultas de 14 a 16. Teatinos 14.

Dr. FERRADA ALEXANDRE
Piel - Sífiles - - urinarias. Compañía 1470. Casilla 2868. Consultas de 14 a 17. Ausente durante Enero y Febrero.

Dra. MARINA FUENZALIDA
Unicamente señoras y niños.—Consultas de 13 a 15. San Martín 41.

Dr. FUENZALIDA BRAVO
Profesor enfermedades niños. Merced 560. Teléfono 1721. 12.30 a 15.30.

Dr. ARTURO FRITZ
a 15.30 Teléfono 2637. Casilla 1571 Medicina general. Jefe Policlínica. Piel y Sífilis, 15 a 17. Huérfanos 1353.

Dr. LUIS GODOY H.
Cirugía y Anestesia general. Consultas: 13 a 15. Delicias 1367. Teléfono 2541.

Dr. JORGE HERRERA ROGER
Médico Hospital de Niños. Teléfono 2679. Delicias 2558. Consultas: 13 a 15.

Dra. JULIA E. GUTIERREZ C.
Partos, señoras, niños.—Delicias 471. Consultas 13 a 16. Ausente hasta Marzo.

Dr. GARCIA GUERRERO
Bandera 675. Consultas: 15 a 16. Teléfono número 9. (Santa Elena).

Dr. ERNESTO GREENE
Estudios Europa. Cirugía, Ginecología. Consultas 14 a 16. San Martín 509 esq. Catedral. Teléf. 2860.

Dr. ROBERTO JARAMILLO B.
Ejército 707. Teléfono 142. Parque

Dr. ARISTIDES GONZALEZ C.
Prof. extraordinario de Obstetricia Partos, enfermedades señoras. Consultas: 13 a 15. Casilla 1551. Teléfono Inglés 2789. Huérfanos 628.

Dr. GARCIA COLLAO
Ojos, nariz, garganta, oídos. Estudios Europa. 13 a 16. Agustinas

Dr. ALEJANDRO INFANTE
Enfermedades de niños. Médico del Hospital de Niños San Luis. Consultas: 13 a 16. Delicias 353.

Dr. ANDRES KOENIG
Hidroterapia científica, sistema Kneipp. Claras 549. 14 a 15.30.

Dr. A. KORNER ANWANDTER
Estudios en E. U. Cirugía, Ortopedia. Consultas: 14 a 17. Santo Domingo 623.

Dr. ARMANDO LEON I.
Médico-cirujano. Catedral 1642 Consultas 13 a 15.

Dr. LEA-PLAZA
Enfermedades del sistema nervioso. Monjitas 308. 1.-15.

Dr. F. LANDA Z.
Médico de ciudad de Santiago. Rosas 1050. Teléfono 1003. Piel, partos enfermedades de señoras. 12 a 16.

Dr. ITALO MARTINI Z.
Ojos, oídos, nariz y garganta. Delicias 227. Consultas 14 - 16.

Dr. JUAN MONTENEGRO
Enfermedades de niños. Compañía 1770. Teléfono 2120. Ausente.

Dr. MEYER
Ayudante Clínica Universitaria Prof Korner. Ginecología. Medicina interna. Especialmente enfermedades señoras. Puente 559. 12 1|2 a 15.

Dr. MOUAT S.
Ginecología-Partos. Ex-jefe de Clínica Ginecológica Dr. Korner. Se trasladó a Brasil 25. Consultas: 13-16.

Dr. AURELIO MORALES
Vías urinarias, Sífilis. Lira 21 17-19

Dr. MEZA OLVA
Estudios en Europa. Medicina interna. Especialmente pulmón, corazón, riñones, sífilis. Laboratorio Clínico. Consultas: 15-16. Dieciocho 268.

Dr. MONTERO
Prof de dermatología, sifilografía. Piel, Sífilis, génito urinarias. Prat 309.

BASILIO MUÑOZ P.
Médico cirujano. Consultas de 15 a 16 horas. Catedral 1588.

Dr. LUIS MIRANDA O.
Santo Domingo 2959. Consultas de 13 a 15.

Dr. MORAGA FUENZALIDA
Medicini y cirujía de niños. Cochrane 118. Teléfono 2804. 13-15.

CORA MAYERS G.
Médico Cirujano. Niños y señoras; consultas de 16 a 18. Compañía 1607.

PROFESOR MUJICA
Oculista. Recoleta 868. Consultas. 10-12 y 13|14.

Dr. AURELIANO OYARZUN
Medicina general. Consultas 13-15. Santo Domingo 1254.

Dr. OTTO PHILIPPI
Enfermedades de niños. Santo Domingo 320, esq. San Antonio. Consultas 13-15. Teléfono 2415.

Dr. F. PUGA BORNE
Delicias 1039. Consultas: de 14-17.

Dr. RICARDO PERALTA G.
Cirugía general, especialmente de niños. Claras 471.

PROFESOR PARDO
Cirugía y enfermedades de señoras. Consultas: de 14-16. Ejército 119.

Dr. PRUNES
Estudios en Europa. Jefe de Clínica. Piel. Sífilis. Venéreas. Merced 490. Casilla 2404.

Dr. DAVID PULIDO I.
Enfermedades de niños. Santo Domingo 1646. Consultas: Independencia 287. 13 1|2 a 16 1|2. Teléfono 2152.

Dra. ERNESTINA PEREZ
Se trasladó a Compañía 1282, casi esquina de Teatinos. Consultas de 14-17.

Dr. QUIROGA
Puente 559. Consultas 16 a 18. Teléfono 277.

Dr. L. QUINTEROS ENCINA
Médico legista. Cirugía. Partos. 13-16. Alameda 239.

Dr. FERRER
Enfermedades internas adultos, niños. Tratamiento especial del asma. Delicias 1234. De 13 a 15.

Dr. NACIANCENO ROMERO
Laboratorio Clínico. Puente 559. Consultas: 17 a 19.

Dr. JOEL RODRIGUEZ P.
Estudios en Europa. Medicina interna, especialmente estómago, intestinos. Rayos X. Consultas 14-16 Claras 431.

Dr. EDUARDO DE RAMON
Cirugía, enfermedades de señoras. Consultas: 13-15. Maestranza 340.

Dr. F. RAYO RIQUELME
Cirugía, ginecología, Sífilis.— Lira 268.- Lúnes, Miércoles, Viérnes, 13-15. Mártes, Juéves, Sábado, 17-18

Dr. SANTANDER
Medicina interna, estómago, intestinos, Rayos X. Moneda 821. De 13-15.

Dr. SUAREZ ALVAREZ
Regresó
Especialmente afecciones de la vista. Agustinas 853. Consultas: 13-15

Dr. RAMON SILVA LEON
Enfermedades de señoras y partos. Catedral 1611. Ausente hasta Marzo.

Dr. OSVALDO SALAS C.
Catedral 2529.—Medicina de adultos y niños. Sífilis, Consultas: 13-16. Teléfono 2791.

Dr. STUARDO
Estudios Europa. Enfermedades niños. Consultas: 13 - 16. Agustinas 1684.

Dr. CARLOS A. SOMMERS
Consultas: 13-15. Agustinas 1876.

J. SCHWARZENBERG L.
Enfermedades de niños. Consultas de 13-15, excepto Jueves y Sabado San Antonio 275. Teléfono Inglés 1344.

Dr. TORRES TORRES
Jefe Clínica Prof. Korner. Enfermedades señora, cirugía. Catedral 1249. De 15 1|2 a 17.

Dr. G. E. VIDAL S.
Consultas 14-16. Delicias 2646.

Dr. VILLALON
Oculista. Enfermedades de la vista. Estudios en Europa. Domicilio y consultorio, Santo Domingo 606. Consultas: 13-15.30. Regresó.

SIFILIS Y VENEREAS
Dr. Grohnert B. Consultas: 14 a 17 Moneda 1592.

Dr. VARGAS SALCEDO
Cirujano. Consultas: 14-16. Teatinos 354. Teléfono 1060.

Dr. P. VALENZUELA L.
Cirugía general, Ginecología. Consultas 13-15, menos los Viérnes. Catedral 2092.

Dr. A. VALENZUELA B.
Estudios en Europa. Tratamiento sin drogas. Cultura física. Medicación natural. Santo Domingo 843. Consultas: 14-16.

Dr. WIREN
Oídos nariz, garganta, Claras 471. 2-4 Policlínica, 8 1|2—11 A.M. Sólo para enfermos escasos recursos.

Dr. WAUGH
606|914| Medicina interna, venéreas, sífilis. Reacción Wassermann, Consultas: 14-16. Catedral No. 1988

Dr. ZUÑIGA C.
Partos, Enfermedades de señoras. Jefe Clínica Obstetricia. Avenida España 472. Consultas 13-15. Teléfono 111. Parque.

DENTISTAS

JOSE LUIS CABRERA M
Dentista. Teatinos 549, entre Catedral y Santo Domingo.

VICTORINO ALONSO
Dentista. Estudios en Philadelphia. Moneda 1164.

Dra. ELVIRA ROSAS S.
Bandera 76.—Regresó.

Dr. BAHAMONDE INZUNZA
Dentista. Ex-ayudante Clínica Escuela Dental. Extracciones complicadas indoloras. Huérfanos 1353. Ausente.

GUSTAVO CERDA LOPEZ
EDUARDO GOMEZ O.
Clínica dental. Consultas: 9-12 y 15-19. Arturo Prat 1548.

MAURICIO M. BALTIANSKY
Dentista. Cirugía dental. Enfermedades de la boca.—Arturo Prat 935.

F. CASTRO C.
Dentista. Ayudante Escuela Dental. Especialidad Puentes. Coronas. Estado 250. Ausente hasta Marzo.

R. CASTRO OLIVE
Estado 62.

CLODOMIRO CONTRERA
Ayudante Clínica Operatoria Es la Dental. Maestranza 340. Con tas: de 13 a 18.

FORTUNATO ENCINA P.
Dentista. Trabajos rápidos y clientes. Agustinas 849.

Dr. A. JAIME GONZALEZ
Cirujano dentista. Agustinas de 9-12 y 14-18.

MUÑOZ LOBOS Hno
Extracciones sin dolor, puentes, honorarios módicos. Diego 307-448.

PEDRO A. MENDEZ
Estudios en Estados Unidos y pa. San Antonio 451. Regresó.

Dr. LUIS PELLISA Q.
Especialidad puentes coronas y chas. Se trasladó Agustinas Casilla 775.

FELIX VASSI R.
Puentes, coronas, extracciones dolor. Ayudante Escuela Dental licias 868.

INGENIEROS

ALBERTO LARENAS P.
Ingeniero. Claras 162. Casilla

OFICINA TECNICA
Lorenzo Claro Lastarria, Ing. C Morandé 235. Teléf. 1953. Cas

ARQUITECTOS

EDUARDO TASSO
Construcciones, transformaciones, reparaciones. Honorarios 8 o|o. nos, presupuestos.—Agustinas

CORREDORES

LUIS RAMIREZ SANZ Y GUSTO OVALLE CASTILLO
Bandera 51-55. Teléf. Ing.

MATRONAS

CLÍNICA PRIVADA DE OBSTET
Señora Reyes. Matrona ginecólo ta. Establecimiento moderno, dido por dos cirujanos especial Recibo enfermas de todas del país. Curaciones internas. tos indoloros. Absoluta Precios módicos. Esmeralda

MATRONA ERAZO
Trasladó su Clínica de Cumming a Huérfanos 2566. Clínica más de 14 años, Recomendada los médicos especialistas. dades de señoras. Curaciones nas. Inyecciones. Recibe tas. Atención fuera de Consultas completamente das. Asistencia médica. Servicio pecial de coches para las fuera de Santiago. Precios vos.

AMELIA GUTIERREZ
Atiende partos y curaciones nas y llamados de provincia Santa Rosa 330.

LUZ A. DE BUSCHLO
Matrona. Asistencia toda hora nuel Montt 2855.

CELIA CASTILLO
Matrona Ginecologista. Clínica vada. Atiendo llamados fuera tiago.—G. Americana 32.

CLINICA Dra. VICENTINI
Especialista enfermedades pensionado higiénico, partos, Examen gratis.—San Diego

CLINICA
Ana G. Vargas Barrera. enfermedades, señoras. Recibe sionistas. Cochrane 985.

"PENSIONADO MURFI"
Parto pensión $ 40. Curación blancas. Examen gratis. Pago cido. Sn Diego 360.

MERCEDES ROJAS
San Diego 932. ecibe enfer cualquier tiempo. Consultas das, precios módicos.

CARMELA TORO G.
Pensionistas. Atiende toda Chacabuco 662.

VARIOS

CONSULTORIO FEMENINO CULTURA FISICA
Vello.—Extracción segura por ritas competentes bajo vigi médico. Masaje, gimnasia, rapia, electricidad, etc. Tratam ños mal desarrollados, anemias titiques, reumatismo, obesidad, fermedades respiratorias, defectos pecho, columna vertebr cara, como cutis seco o grasos pinillas, lunares, cicatrices, etc saje de belleza, manual y el Santo Domingo 848, entre 11 yo y San Antonio.

INSTITUTO TAQUIGRAFICO PITTMAN
Bandera 84, Santiago, oficina Enseña taquigrafía comercial inglés y castellano. Traducci

Masajes MEDICO CIENTIFI
S. A. Hayashi, médico masa Estudios Tokio. Enfermedades culares, musculares, reumatism titiquez, parálisis, 2-4. Claras

JORGE CARCASSON
Kinesiterapia moderna. Enfer des de la piel, nervios, par —Recoleta 701. Teléfono

MASAJISTA TITULADA
Atiende enfermos. Santa 362.

INSTITUTO DE BELLEZA
Elva de Tagle. Especialista tica femenina. Extrae el vello calmente. Agustinas 1231.

Sección Valparaís

ABOGADOS

GUILLERMO AZOCAR ALVA
MIGUEL AYLWIN C.
Serrano 238. Teléfono 1588.

MAN. BARROS CASTAÑON
BARROS CASTAÑON
Serrano 101. Casilla 179.

C. BORDEU ALEMPARTE
Estudio de don Pedro N. Pine Blanco 917. Valparaíso.

AURELIO CRUZAT
Abogado y procurador del ro. Estudio: Prat 72.

ANIBAL CRUZAT O.
Abogado. Prat 72. Casilla

FERNANDO GANDARA P.
Abogado. Agente General de "La Nación" en Valparaíso. Casilla 689.

CARLOS NIETO
Abogado. Serrano 725. Tel.

PEDRO N. PINEDA
PEDRO PINEDA RIOS
JOSE M. RIOS
Abogados.— Valparaíso, Casilla 1163. Teléfono 1388.

GUILLERMO RIVERA C.
GUSTAVO RIVERA
Calle Serrano 173. Valpara

OCTAVIO SEÑORET S
Calle Prat 159. Teléfono Ing.

ENRIQUE A. SKINNER
Prat 109. Teléfono Inglés cional 112.

AGENTES Y EMBA CADORES DE ADUAN

ARMANDO CHAPARRO
Casilla 663. Teléfono Serrano 184.

PEDRO SANTIBAÑEZ
Serrano 69. Teléfono C. Casilla 200. Valparaíso.

CORREDORES

GUILLERMO ARNOLD
Vende chalets, terrenos Arrienda casas amobladas del Mar. Alvarez 75. Prat 50.

Vidrios Planos

Colocamos y vendemos vidrios de todas clases a los precios más bajos que hay en plaza.

Sírvase pedir presupuestos a esta Casa.

PIMSTEIN HNOS.

COMPAÑIA 2015, FRENTE PLAZA BRASIL. — TELEFONO 161

NOTA.—Atiende pedidos de provincias.

Industria y Obras Públicas

AGUA POTABLE DE ANCUD.—Por orden del Ministerio de Industrias y Obras Públicas se ha ordenado investigar la responsabilidad que afecte a algunos funcionarios sobre la escasez de agua en las obras de mejoramiento del servicio en la ciudad de Ancud.

El señor Carlos Guzmán, autor del proyecto respectivo, ha elevado a conocimiento de la Dirección de Obras Públicas un memorandum con los diversos antecedentes que sirvieron de base a dicho proyecto.

Como se sabe, el ingeniero jefe de la Dirección de Obras Públicas, señor Leonardo Lira, llevará a efecto una visita de inspección a las obras de agua potable de la ciudad indicada.

CAMINOS DE QUILICURA. — Se ha pedido la autorización necesaria para invertir la suma de $ 11,800 erogada por la Municipalidad respectiva para reparar los caminos de la Comuna de Quilicura.

AGUA POTABLE DE CONCEPCION.—La Inspección General de Hidráulica ha solicitado algunos materiales existentes en los almacenes fiscales de Valparaíso y Chillán para destinarlos a las obras de mejoramiento del agua potable de Concepción.

PARQUE FORESTAL.—El Intendente de Santiago solicitó de la Dirección de Obras Públicas la suma de 35 mil pesos para la conservación y sostenimiento del Parque Forestal.

En atención a las economías que han debido efectuarse en el presupuesto se ha concedido sólo la suma de 15 mil pesos.

BOX

GUILLERMO VALENZUELA, DESAFIA.—Este peso gallo desafía a todos los boxeadores de su categoría a un match a 10 vueltas. Su peso es de 51 kilos.

Los interesados pueden dirigirse al señor S. Corral H., Casilla 3846.

KID GARRETT-ABELARDO HEVIA.—Estos dos pugilistas han firmado contrato para pelear el Sábado próximo un match a 10 vueltas.

Será este encuentro una buena prueba para Respress.

TURF

VALPARAISO SPORTING CLUB

Inscripciones para las carreras del próximo Domingo

I. Premio Jannisary.—1,400 metros.—Para caballos de 3 años nacidos en el país que no hayan ganado carreras reglamentarias o clásicas. — Peso: 54 kilos.—Recargo de 2 kilos por cada carrera ganada desde el 1.o de Julio de 1918.—Entrada: $ 25.—Premios: $ 2,500 al 1.o y 250 al 2.o.

Crítica, Silver, Mariman, Trentino, Duelo, Fatherless, Quelén y Dee.

II. Premio Jeddah.—1,000 metros.—Para caballos que no hayan ganado más de $ 20,000.—Peso: 60 kilos.—Descargo de 5 kilos a los que no hayan ganado más de 15 mil pesos; descargo de 8 kilos a los que no hayan ganado más de $ 10,000 y descargo de 12 kilos a los que no hayan ganado más de $ 5,000.—Estos descargos no son acumulativos.— Entrada: $ 25.— Premios: $ 2,500 al 1.o y 250 al 2.o

1.a serie

Fabia, Luz Fría, Baldramina, Chiflón, Girasol, Locura, Pisanella, Foquita, Botánica, Crecy, Grano de Oro, Infantita, Mandita y Triaca.

2.a serie

Gladiadora, Milly, Cora, Pencahue, Flaminia, Sarajevo, Vizcaíno, Marimán, Embrollona, Turpinita, Feudal, Cholo, Minx, Capucine.

III. Premio Jaquemart.—800 metros.—Para productos de 2 años que no hayan corrido ninguna clase de carreras.—Peso: 56 kilos.—Entrada: $ 40.—Premios: $ 4,000 al 1.o y 400 al 2.o

	Kilos		Kilos
Merengue	56	S. Sebastián	56
Durham	56	Doroma	54
Salpicón	56	Umbría	54
Democrático	56	Vendimia	54
Jimmy	56	Presidia	54
Decano	56	Aceituna	54
Iron	56	M. Noticia	54
Clow	56	Dobrudja	54
Aguilucho	56	Sung Light	54
P. Alegre	56		

IV. Premio El St. Leger.—(Carrera reglamentaria cerrada).—3,000 metros.—Para productos de 3 años nacidos desde el 1.o de Julio de 1915 hasta el 30 de Junio de 1916.—Peso: 56 kilos.—Entrada: $ 120 en cuotas.—La 4.a cuota de $ 40 vence el Lunes antes de la carrera.—Premios: $ 10,000 al 1.o, $ 1,000 al 2.o y 500 al 3.o

Brick	56	Cervantes	56
Bishop	56	Buñuelo	56

V. Premio Joshua.—1,400 metros.—Para caballos nacidos en el país.—Handicap.— Entrada: $ 30.— Premios: $ 3,000 al 1.o y 300 al 2.o

1.a serie

Campoamor, Swallow, Brest, Alvia, Hachazo, Tinkabelle, Rex White, Donnetta, Don Floro, Darwin, Titanic, Mary Garden, Pelusa, Rugby, Porte Cigarette, Música, Iser.

2.a serie

Farinette, Belfort, Chiflón, Botánica, Pacato, Trentino, Paraíso, Feudal, Embajador, Indian Money, Pisanella, Glengarry, Apres Moi, Niza, Mabille, Queñe, Triaca.

VI. Premio Jenny.—2,400 metros.—Para caballos que no hayan ganado en distancia mayor de 1,800 metros.—Handicap.—Entrada: $ 35.— Premios: $ 3,500 al 1.o y 350 al 2.o

Old, Platón, Majuelo, Cachiyuyo, Fernet, Trajano, Tirteo, Swallow, Wagram, Indiano, Fatherless, Glengarry, Titanic, Tajamar, Música y Willingly.

HIPODROMO CHILE

INSCRIPCIONES PARA LAS CARRERAS DEL PROXIMO DOMINGO

Premio JAPONESA.—600 metros. Resbalosa, Masteri, Café, Calchón, Urania, Chillhue, Brumita, Unxia, Lady Martha, Olivar, Don Chimba, Teruca, Siracusa y Alianza.

Premio JINES.—800 metros. Radium, Remadora, Bruja, Lebba, Indian Chieff, Girl, Viana, Personaje, Pelucón, Pasatiempo, Torcuato, Corza, Tupei, Cabritilla, Tucapel, Rolandito, Candelilla y Burrito.

Premio JINES.—800 metros.— 2.a serie.

Pastor, Sibilina, Raya, Dual, Juvenil, My Friend, Mayrene, Socio, Romanones, Viñita, Agorera, Belle Nora, Fly Kille, Sempronius, Edris, Calamón, Nail, Lindisim, Miseria y Macacho.

Premio JUANITA.—900 metros. Mrs. Joe, Fionia, Costanera, Franqueza, Rasqueta, Temible, Alaska, Plumilla, Bow, Recompensa, Coplista, Escoria, Num, Paladin, Aureola y Barbarroja.

Premio GIRONDINO.—1,500 metros.—1.a serie.

Escoria, L'Eclair, Tarff, Porro, Chavala, Retozona, Cascarrabia, Báltico, Pocochay, Diáfana, Leoncillo, Rolanda y Antonio.

Premio GIRONDINO.—1,500 metros.—2.a serie.

Muchacho, Océano, Caupolicán, Aldro, Fragata, Saint Amant, Estrella Polar, Alaska, Regata, Balota, Jacob, Intendente, Vitela y Cultura.

VALPARAISO SPORTING CLUB

Los trabajos de ayer

(Pista de carrera)

—Detonación, dirigido por J. Oregón, trabajó la distancia del Estreno, 1,300 metros, en 1.23 2|5.

—Ródano, conducido por V. Jara, y Trajano, por un aprendiz, cotejaron igual distancia que el anterior en 1.24 1|5, ganando Ródano por un cuerpo. Trajano siguió hasta completar la vuelta fuerte en 2.24.

—Brest, piloteado por M. Baeza, cotejó fuerte 1,400 metros en 1.31.

—Foquita, manejada por un aprendiz, pasó 1,000 metros en 1.3 2|5.

—Glasgow, montado por H. Michaels, y Pompolaise, por un aprendiz, largaron 1,300 metros fuerte en 1.24 2|5, ganando Glasgow por medio cuerpo.

—Fatherless, conducido por H. Ramírez, y La Lune por un aprendiz, trabajaron fuerte 2,400 metros en 2.38, ganando Fatherless por diez cuerpos.

—Fideline, manejada por R. Díaz, pasó 1,300 metros sin mayor apuro en 1.26 3|5.

—Decano, montado por H. Contreras, Capsula, por D. Piña, y Denodada por un aprendiz, cotejaron 800 metros, haciendo los últimos 505 metros en 32 2|5, ganando Decano por un cuerpo.

—Glengarry, piloteado por H. Contreras, trabajó 1,600 metros en 1.46.

—Trocadero, manejado por H. Contreras, largó 1,000 metros en 1.5.

—Tajamar, con la monta de A. Molina, pasó 2,400 metros en 2.47 2|5.

—Captain, montado por J. Salfate, y Salpicón, por un aprendiz, largaron 800 metros fuerte, marcando 31 2|5, ganando Captain por un cuerpo; Captain siguió la vuelta suave y repitió 505 metros en 32.

—Guaraña, montada por aprendiz, movió 800 metros fuerte, marcando 31 2|5 en los últimos 505.

—Mala Noticia, conducida por M. Verdejo, y Sergio por un aprendiz, cotejaron 800 metros, haciendo los últimos 505 metros en 32, llegando iguales.

—Millalebu, con la monta de F. Madrid, cotejó 1,000 metros en 1.4.

—Vendimia, dirigida por J. F. Bernal, y Doroma por F. Gallegullos, movieron 800 metros fuerte, marcando 31 3|5 en los últimos 505 metros, ganando Vendimia por un cuerpo.

—Porto Alegre, montado por A. Molina, y Dulce y Sabrosa, por P. P. Quezada, pasaron fuerte 1,000 metros, ganando Porto Alegre por un cuerpo.

—Willigby, montado por J. Osorio, trabajó 2,400 metros, haciendo los últimos 1,600 metros en 1.50.

—Sun Light, manejada por A. Molina, largó 800 metros fuerte, marcando 31 en los últimos 505 metros.

—Durham, montado por M. Baeza, y Democrático, por F. Pérez, pasaron 800 metros haciendo los últimos 505 metros en 33, ganando Durham por un cuerpo.

—Goda, manejada por S. Miranda, cotejó 1,000 metros haciendo los 505 metros últimos en 33.

—Aguilucha, montada por A. Molina, pasó 800 metros, haciendo los últimos 505 metros en 34 1|5.

(Pista de arena)

—Coqueta, manejada por R. Díaz, pasó una vuelta sin mayor apuro en 2.1 4|5.

—Indiano, conducido por F. Muñoz, trabajó una vuelta y 400 metros en 2.29.

—Porte Cigarette, montada por un aprendiz, movió 400 metros en 24 2|5.

—Egalité, manejada por un aprendiz, movió 600 metros en 38 2|5.

—Jemmy, piloteado por V. Jara, pasó a voluntad 800 metros en 53 2|5.

—Minerito, montado por un aprendiz, aprontó 600 metros en 39.

—Febo, montado por un aprendiz, largó 1,000 metro sen 1.8.

—Tirteo, montado por U. Villarroel, pasó al carrerón 800 metros; después de un descanso repitió igual distancia en 53.

—Peter Pan, manejado por E. Carrillo, pasó 1,000 metros al carrerón en 1.13, siguió la vuelta suave y repitió igual distancia en 1.6.

—Isygny, montado por un aprendiz, largó 800 metros en 52.

—Trentino, conducido por J. Oregón, movió 400 metros en 24 2|5.

—Defensa, manejada por un aprendiz, pasó a voluntad 1,000 metros en 1.7.

—Gran Mogol, conducido por J. Osorio, cotejó fuerte 1,000 metros en 1.4 1|5.

—Cachiyuyo, montado por un aprendiz, se floreó 1,000 metros al carrerón en 1.8.

BETIS

ACEITE ESPAÑOL

PURO DE OLIVA

EL MAS EXQUISITO

PIDASE EN LOS BUENOS ALMACENES

Informaciones comerciales, industriales y agrícolas

CAMBIO

Bancario	9 5|16
Comercial	9 3|8

EQUIVALENCIAS DEL CAMBIO BANCARIO

1 £ vale	$ 25.77.18
1 dólar	5.47 ¾
1 franco	0.99.50
1 lira	0.87.71
1 peseta	1.09.89
1 nacional argentino	2.47

Premio del oro: 107.50 o|o

El Banco de Chile ha fijado ayer los siguientes cambios:

d|v.	Londres	París
90	9 5	16	100 1	2
3	9 1|8	0.98 1|2
d|v.	**Italia**	**España**
90	116 1|4	0.91
3	114	0.89 1|4

Nueva York, el dólar: 5.47 3|4.

El nacional argentino, $ 2.47.

Al cambio bancario de 9.5|16, un peso oro vale $ 1.93.28.

Como el recargo comercial es de 107.50, hay una diferencia de 14.22 por ciento.

El Banco Español de Chile fijó ayer los siguientes cambios:

Londres: 90 d|v., 9 5|16; v|. 9 1|8

A estos cambios valen:

La libra:

A 90 d|v., $ 25.77; v|., $ 26.30.

La peseta:

A 90 d|v., $ 1.09.89; v|., $ 1.12.04.

El franco:

A 90 d|v., $ 0.99.50; v|., $ 1.01.52.

El dólar:

A la v|., $ 5.47.75.

BOLSA DE COMERCIO

ACUERDO

Con fecha de hoy el directorio de la Bolsa de Comercio ha tomado el siguiente acuerdo:

Habiendo desaparecidos las circunstancias extraordinarias que motivaron los acuerdos de fecha 17 y 21 del presente, que establecieran una garantía del 50 por ciento de la especie vendida y después un 50 por ciento en dinero o valores que debieran constituir los vendedores en operaciones a plazo, el directorio ha acordado que a contar desde el Miércoles 26 del presente cesarán los dichos acuerdos y las operaciones continuarán efectuándose en la forma reglamentaria.

MOVIMIENTO

Gran actividad y movimiento se vió en el mercado el día de ayer, concretándose casi exclusivamente a las transacciones de sociedades mineras, teniendo la preferencia los de la Compañía Estañífera de Llallagua.

En bonos se vió poco interés, haciéndose transacciones de escasa importancia.

En la primera rueda, el valor de lo operado en acciones fué de 1.271,978 efectivos y en bonos de 19,000 nominales.

En la segunda disminuyó lo operado en acciones y aumentó el monto de los bonos, transándose 710,025.50 en los primeros y 60,000 en los segundos.

Las acciones más operadas fueron las de la Compañía de Llallagua, las Cayllomas y los Banco Italiano y en los bonos los Caja 8o|o-1o|o y los Hipotecario 8o|o-1o|o.

TENDENCIA

El mercado se vió sostenido en los títulos de sociedades. En bonos fuera de los Caja 7o|o-1o|o y de Garantizador 8o|o que desmejoraron su cotización, en los demás no hubo variación.

ULTIMAS COTIZACIONES

Llallagua. — Cierra con vendedor para Marzo 13 a 186 1|2 y comprador a 186.

Antofagasta. — Cierran con comprador para Marzo 13 a 115 1|2.

Caylloma. — Cierra con transacción para Marzo 13 a 7 1|4.

Gatico. — Cierra con transacción para Marzo 13 a 12 1|4.

El cambio, cierra con transacciones a 9 7|32.

OPERACIONES EFECTUADAS AYER

Primera rueda

5600 Llallagua, Marzo 13, 187.
600 Llallagua, Marzo 13, 187 1|2.
300 Llallagua, Marzo 13, 188.
300 Llallagua, Febrero 27, 187.
100 Curanilahue, 153.
500 Banco Italiano, 5.
4 Gas, 104.
3 Gas, P. H., 104.
16000 Caja 6o|o-1o|o, 92.
3000 Caja 8o|o-1o|o, 103 3|4.

Segunda rueda

200 Llallagua, Marzo 13, 182.
300 Llallagua, Marzo 13, 188.
1900 Llallagua, Marzo 13, 190.
1000 Llallagua, Marzo 13, 192.

Segunda rueda

330 Llallagua, Marzo 13 . 183
700 Llallagua, Marzo 13 . 182 1|2
200 Llallagua, Febrreo 27, 188.
600 Caylloma, 7 1|2.
200 Gatico, 12 1|4.
70 Curanilahue, 152.
50 Unión Nacional, 65.
7 Gas, 104 1|2.
48 Gas, 104 1|4.
30000 Caja 8o|o-1o|o, 103 3|4.
30000 Hipotecario 8o|o-1o|o./103 3|4.

OFERTAS Y DEMANDAS

Caja Hipotecaria 8o|o-1o|o.—Transacciones por valor de 33,000 nominales, quedando comprador por 15,000 a 103 3|4.

Caja Hipotecaria 7o|o-1o|o.—Comprador por 10,000 a 97 1|2 y vendedor por 2,000 a 97 3|4.

Caja Hipotecaria 6o|o-1o|o. — Transacciones por valor de 16,000 nominales quedando comprador por 4,000 y 20,000 a 92 y vendedor por 10,000 a 92 1|4.

Banco Hipotecario 8o|o-1o|o.—Transacciones por valor de 30,000 nominales.

Banco Hipotecario 7o|o-2o|o.—Comprador por 5,000 a 99 1|2 y vendedor por la misma cantidad a 100 1|2.

Garantizador 8o|o. — Vendedor por 10,000 y 5,000 corrientes a 79 y por 10,000 años 1915-16 a 79 1|2.

Municipalidad. Enero 8o|o.—Comprador por 1,000 a 96 y vendedor por la misma cantidad a 98.

ACCIONES BANCARIAS

Español.—A 163 1|2 se pidieron 300 acciones.

Nacional.—Comprador por 10 acciones a 49 1|2.

Santiago.—Se pidieron 200 acciones a 141 1|2 y 30 a 142.

Francés.—21 y 15 acciones se pidieron a 57 1|2.

Italiano.—Transacción de 500 acciones por valor de 2,500 pesos.

SOCIEDADES MINERAS

Llallagua.—Se tranzaron de este título 10,300 acciones por valor de 1.936,850 pesos, quedando en la primera rueda comprador por 100 y 100 para Febrero 27 y Marzo 13 a 187 1|2 y en la segunda, compradores por 1,000 a 192 para Marzo 13. Después de rueda subieron hasta 198 para Marzo 13, y bajó después hasta 191 para la misma fecha. Cierran con el mercado a 186 comprador y 186 1|2 vendedor para Marzo 13.

Oploca.—Comprador por 100 acciones a 96.

Gatico.—Transacciones de 200 acciones por valor de 2,500 pesos, quedando ~~comprador por 100 acciones~~ a 12.

Curanilahue.—Se operaron 170 acciones por valor de 25,940 pesos, quedando comprador por 60 a 154.

Caylloma.—Transacción de 600 acciones por valor de 4,500 pesos, quedando comprador por 100 a 7 1|4 y vendedor por 200 a 7 1|2 para Febrero 27.

Máfil.—Vendedor por 200 acciones a 95.

Domeyko.—Vendedor por 500 acciones a 5 1|4.

SOCIEDADES SALITRERAS

Antofagasta.—Comprador por 200 acciones al contado a 114 1|2 y 200 a 115 para Febrero 27 y vendedor por 100 a 115 1|2 para Marzo 13.

SOCIEDADES GANADERAS

Tierra del Fuego.—Comprador por 15 acciones a 98.

Chile y Argentina.—Vendedor por 100 acciones a 11.

Anglo Chilian Pastoril.—A 6 1|2 se pidieron 200 acciones.

COMPAÑIAS DE SEGUROS

Unión Nacional.—Transacción de 50 acciones por valor de 3,250 pesos, quedando comprador por 50 a 65.

SOCIEDADES INDUSTRIALES

Gas de Santiago.—Transacción de 62 acciones por valor de 6,463.50 pesos, quedando comprador por 10 a 104 1|4 y vendedor por la misma cantidad a 104 1|2.

Viñas.—A 92 se pidieron 170 acciones en 2 traspasos.

Tabacos.—Comprador por 20 acciones a 61.

Vapores.—A 172 se ofrecieron 50 acciones.

San Bernardo.—Comprador por 8 acciones a 110.

Tattersall.—Se pidieron 100 acciones a 140 y se ofrecieron la misma cantidad a 141.

EN LA BOLSA DE CORREDORES DE VALPARAISO SE TRANSARON

Primera rueda

500 Llallagua, Marzo 13 . 183
600 Llallagua, Marzo 13 . 182
100 Llallagua, Marzo 13 . 181
1900 Llallagua, Marzo 13 . 180
2700 Llallagua, Marzo 13 . 178
500 Llallagua, Marzo 13 . 179 1|2
2200 Llallagua, Marzo 13 . 179
300 Llallagua, Marzo 13 . 181 1|2
2300 Llallagua, Marzo 13 . 185
600 Llallagua, Marzo 13 . 184
1000 Llallagua, Marzo 13 . 183 1|2
100 Llallagua, Marzo 13 . 183
200 Llallagua, Marzo 13 . 184 1|2
500 Llallagua, Marzo 13 . 187
1100 Llallagua, Marzo 13 . 187 1|2
1600 Llallagua, Febr. 27 . 179
300 Llallagua, Febr. 27 . 184
300 Llallagua, Febr. 27 . 183
1000 Llallagua, Febr. 27 . 184
200 Llallagua, Febr. 27 . 185
100 Banco Chile 219
50 Cerv. Unidas 342
300 Llallagua, Marzo 13 . 184 1|2
500 Llallagua, Marzo 13 . 184
1300 Llallagua, Marzo 13 . 185
200 Llallagua, Marzo 13 . 187
1300 Llallagua, Marzo 13 . 187 1|2
5500 Llallagua, Marzo 13 . 188
100 Llallagua, Marzo 13 . 188 1|2
200 Llallagua, Marzo 13 . 189 1|2
1000 Llallagua, Febr. 27 . 182 1|2
100 Llallagua, Febr. 27 . 186
100 Llallagua, Febr. 27 . 188
200 Antof., Marzo 13 . 115 1|2
200 Antofagasta 116
100 Fuegos 98

LETRAS

1.a y 2.a rueda, vendedor, 9 11|32.
1.a y 2.a rueda, comprador, 9 3|8.

ORO

1.a rueda, vendedor, 108.
1.a rueda, comprador, 107.50.
2.a rueda, vendedor, 108.50.
2.a rueda, comprador, 108.

ESTAÑO

Según cablegrama de Londres, recibido ayer, en la Bolsa, el Estaño bajó £ 2.10 al contado y 3 a plazo. El cobre Standard subió 1 libra a plazo, no variando al contado.

TELEGRAMA RECIBIDO AYER SOBRE COTIZACION DE METALES

Estaño: £ 212.10 al contado y 209 a plazo.

Cobre Standard, 74 libras al contado y 70.10 a plazo.

ACCIONES Y BONOS

Ultimas cotizaciones

		Pagado	Precios	
BANCOS				
Chile		100	219	tr.
Español de Chile		100	163½	c.
Gar. de Valores		100	17	v.
Francés de Chile		50	57½	c.
Hip. de Chile		200	730	c.
Hip. Valparaíso		100	110	c.
Italiano		20	5	tr.
Nacional		40	50	v.
Popular		100	125	c.
Talca		100	160	v.
Santiago		100	142	c.
Unión Comercial		20	8½	c.
SOCIEDADES MINERAS				
Antequera	£	1	0.90	v.
Caylloma (pl.)	sh.	5	7¼	tr.
Colquirí (est.)	$	5	2¼	tr.
Curanilahue (ca.)		100	154	c.
Dispputada (cob.)		25	10¾	v.
Domeyko (cob.)		5	5¼	v.
Fortuna C. (est.)		10	10	c.
Gatico (cobre)	£	1	12¼	tr.
Llallagua (est.)		1	186½	v.
Lota y Co. (ca.)	$	20 oro	170	tr.
Máfil (carb.)		50	95	v.
Monte B. (est.)	£	1	2½	v.
Oruro (est.)	$	20	17	v.
Oploca (est.)	£	1	97½	v.
Pintados (s. not.)	$	38	6¾	c.
Pod. de Coll (c.)	£	5	31	c.
S. Bartolo (cobre)	$	20	18	c.
S. J. Oruro (est.)	£	1	1⅛	c.
Schwager (carb.)	£	20	1990	c.
Taltal (plata)	$	10	15	c.
Totoral (est.)	$	10	6	c.
Vacas (oro)		10	5½	v.
SOCIEDADES SALITRERAS				
Agua Santa	£	5	136	c.
Antofagasta	$	25	116	tr.
Boquete	£	5	46	c.
Castilla	$	20	12	v.
Lastenia	£	1	18¾	tr.
La Unión	$	20	6½	c.
Loa	£	1	43	c.
Perseverancia	$	20	15	v.
SOCIEDADES GANADERAS Y AGRICOLAS				
Anglo Ch. Past.		1	6½	c.
Aysen		1	69	v.
Chile-Argentina		1	10½	tr.
Gente Grande		1	94	v.
Laguna Blanca		1	101	tr.
Rupanco	$	10	40½	c.
Tierra del Fuego	£	1	98	c.
Vallenar	$	20	39	v.
COMPAÑIAS DE SEGUROS				
La Alemana	$	125	260	tr.
La Alianza Ch.		25	55¼	c.
La América		25	62	c.
La Americana		100	320	c.
Araucanía		25	36	c.
La Central		25	53	c.
La Comercial		75	180	c.
La Chilena C.		25	60	c.
La Española		100	250	c.
La Francesa		50	156	c.
La Franco Ch.		25	42	c.
Germania		25	35	c.
La Iberia		62½	100	c.
La Industrial		25	36	c.
La Internacional		25	103½	c.
La Italia		100	300	c.
La Mapocho		50	165	c.
La Nacional		25	659	tr.
Nueva España		75	200	tr.
La Protectora		25	299	tr.
La Santiago		50	250	c.
La U. Chilena		50	607	c.
La U. Nacional		60	65	tr.
SOCIEDADES INDUSTRIALES				
Am. Shoe Fact.	$	100	100	v.
Austral de Mad.	£	1	1¼	v.
Buques y Mad.	$	50	48	c.
Catres	$	100	65	c.
Cemento Melón	£	1	73	c.
Cerv. Unidas	$	100	342	tr.
Diques	$	100	236	c.
Chiclayo (azu.)	£	1	20	c.
Electricidad	£	1	94½	c.
El Globo	$	100	90	tr.
Feria Izquierdo		100	80	tr.
Gas Valparaíso		50	98¼	tr.
Gas Santiago		50	104¼	c.
Industrial		60	178	c.
Laboratorio Ch.		25	78	c.
Maivoa		20	15	v.
M. de la Vega		100	100	tr.
Penco (R. de A.)	£	1	128	tr.
Sal P. de Lobos	$	50	62	c.
San Bern. (F. E.)		100	113	v.
San Martín (F T)	£	1	1.05	v.
Tabacos	$	20	61	c.
Tattersall		100	140	c.
Tejidos Santiago		100	250	c.
Teleg. Comercial		25	41	c.
Teleg. Nacional		10	15	v.
Transp. Unidos		50	45	v.
Vapores S. A.		125 oro	169	tr.
Vidrios		100	180	v.
V. del Mar, R. A.	£	1	93	tr.
SOCIEDADES PETROLIFERAS				
Sud-Americana	$	3	0.25	c.
SOCIEDADES DIVERSAS				
B. de C. de S.	$	1250	$ 65000	c.
B. de C. de V.		5000	140000	c.
Club Hípico		500	7500	tr.
Créd. y Cons.		50	7½	tr.
Hip. Chile		500	1000	tr.
BONOS				
C. 5 en £ (31 Ma. y 30 Se.)			96½	v.
Caja 6-1 (30 Ab. y 31 Dic.)			92	tr.
Caja 6-2 (30 Ab. y 31 Oc.)			98	v.
Caja 7-1 (15 En. y 15 Ju.)			97¾	v.
Caja 7-2 (15 En. y 15 Ju.)			98¾	v.
Caja 8-1 (30 Ju. y 31 Dic.)			103¾	c.
Caja 8-2 (30 Ju. y 31 Dic.)			103¾	c.
Gar. 6 (30 Ju. y 31 Dic.)			73	tr.
Gar. 7 (30 Ju. y 31 Dic.)			73	c.
Gar. 8 (30 Ju. y 31 Dic.)			79	v.
Hip. 6-2 (31 Ma. y 30 Se.)			93	c.
Hip. 7-1 (15 En. y 15 Ju.			99¼	c.
Hip. 7-2 (30 Ma. y 30 Se.)			100½	v.
Hip. 8-1 (30 Ju. y 31 Dic.)			103¾	tr.
Hip. 8-2 (31 Ma. y 30 Se.)			103½	tr.
Hip. V. (30 Ju. y 31 Dic.)			98	tr.
Mun. Satgo. 8 (Privilegia.)			98	c.

BOLSA DE PRODUCTOS

SANTIAGO

Operaciones efectuadas en la rueda de ayer

Todos los precios son por quintal métrico, con saco, salvo estipulación contraria.

TRANSACCIONES EN RUEDA

200 sacos de papas amarillas, de la nueva cosecha, a $ 12, en carros Rosrio, para entrega inmediata.

500 sacos de papas amarillas, de la nueva cosecha, a $ 12, en estación Malloco, para entrega inmediata.

1,000 sacos de papas amarillas, de la nueva cosecha, a $ 11.25, en Graneros, entrega cosecha.

1,000 sacos de papas amarillas, de la nueva cosecha, a $ 11.50, en estaciones próximas a Santiago, para entrega en el mes de Marzo.

500 sacos de papas amarillas, de la nueva cosecha, a $ 11.50, en estaciones próximas a antiaog para entrega en el mes de Marzo.

Santiago, 24 de Febrero de 1919.

El Secretario.

TATTERSALL

Precios corrientes en la Feria del 24 de Febrero de 1919

Terneros de pié, desde $ 25 a 90.

Terneros de 1 año, de $ 100 a 150.

Terneros de 1½ año, de $ 160 a 190.

Novillos de 2 años, gordos, de $ 240 a 270.

Novillos de 2 años, a media gordura, de $ 210 a 240.

Novillos de 2 años, flacos, de $ 180 a 210.

Novillos de 3 años, gordos, meztizos, de $ 340 a 480.

Novillos de 3 años, gordos, del país, de $ 300 a 380.

Novillos de 3 años, a media gordura, de $ 270 a 300.

Novillos de 3 años, flacos, mestizos, de $ 240 a 270.

Novillos de 3 años, flacos, del país, de $ 200 a 240.

Bueyes gordos, mestizos, de $ 450 a 770.

Bueyes gordos, del país, de $ 400 a 500.

Bueyes a media gordura, de $ 300 a 380.

Bueyes flacos, mestizos, de $ 260 a 300.

Bueyes flacos del país, de $ 180 a 240.

Bueyes de trabajo, de $ 300 a 390.

Torunos gordos, de $ 360 a 520.

Torunos a media gordura, de 240 a 320.

Toros, de $ 200 a 470.

Vaquillas de 1½ año, de $ 100 a 150.

Vaquillas de 2 años, de $ 160 a 190.

Vaquillas de 3 años, de $ 200 a 230.

Vacas gordas, mestizas, de $ 320 a 420.

Vacas gordas, del país, de $ 300 a 350.

Vacas a media gordura, de $ 240 a 290.

Vacas flacas, mestizas, de $ 210 a 240.

Vacas flacas del país, de $ 170 a 200.

Vacas paridas, de lechería, mestizas, de $ 300 a 380.

Vacas paridas, a media gordura, de $ 240 a 300.

Vacas paridas, flacas, de $ 160 a 220.

Ovejas, a $ 31.50.

Corderos, de $ 19 a 24.20.

Ventas al peso, al martillo y en privado.

Novillos, de 0.70 a 0.82 centavos el kilo.

Bueyes, de 0.66 a 0.82 centavos el kilo.

Torunos, de 0.60 a 0.67 centavos el kilo.

Vacas, de 0.72 a 0.80 centavos el kilo.

MATADERO PUBLICO

Febrero 25.

ENCIERRA PARA HOY

Ayer se efectuó en los corrales del Matadero Público la siguiente encierra de ganado para la venta de hoy:

Ganado grande

	Febrero 25.
Bueyes	31
Novillos	48
Vavas	163
Vara	44
Total	286
Ganado menor	
Corderos	780
Cerdos	46
Terneros	29
Total	855

PRECIO DE LAS CARNES

Febrero 24.

			Por kilos
Carne buey 1.a clase	1.03	a	1.05
Id. 2.a clase	0.92	a	1.00
Id. 3.a calse	0.50	a	0.90
Id. novillo 1.a clase	1.00	a	1.02
Id. 2.a clase	0.90	a	0.98
Id. 3.a clase	0.40	a	0.85
Id. vaca 1.a clase	1.04	a	1.06
Id. 2.a clase	0.97	a	1.02
Id. 3.a clase	0.50	a	0.95
Id. cordero 1.a clase	1.20		
Id. 2.a clase	1.00	a	1.10
Id. 3.a clase	0.70	a	0.90
Id. oveja 1.a clase	0.90		
Id. 2.a clase	0.70	a	0.80
Id. 3.a clase	0.40	a	0.60
Id. cabro 1.a clase	0.80		
Id. 2.a clase	0.60	a	0.70
Id. 3.a clase	0.30	a	0.50
Id. cerdo 1.a clase	1.15		
Id. 2.a clase	1.00	a	1.10
Id. 3.a clase	0.90	a	1.00
Grasa en rama	1.30	a	1.40
Sebo de ovejuno		a	0.90
Cuero vacuno, macho		a	2.00
Id. hembra		a	2.00
Id. ovejuno	30	a	50

pesos docena.

REVISTA COMERCIAL DE CHILLAN

FRUTOS Y PRODUCTOS

Trigo

Amarillo, los 100 kilos, $ 22.

Trigo blanco del sur, los 100 kilos, sin saco, según clase $ 26.

Lentejas 55 a 60.

Harinas

Harina de primera, flor cilindro los 46, sin saco, buenas marcas, 21.

Harina de segunda clase, los 46, sin saco 17.

Frejoles

Frejoles bayos chicos los 100 kilos, sin saco, 30.

Frejoles bayos regulares, los 100, sin saco, 30 a 32.

Frejoles burritos claros, los 100, sin saco, no hay.

Frejoles caballeros, los 100, sin saco, no hay.

Semillas

Semilla de alfalfa chilena, no hay.

Semilla de alfalfa peruana, no hay.

Semilla de trébol, sin saco los 100 kilos, no hay.

Varios

Arvejas petipois, 15 a 20.

Arvejas comunes, 12 a 14

Papa reina, 15.

Afrecho, los 46, 3.80.

Afrechillo, 4.60.

Carbón blanco el saco según clase, 2.40.

Cera los 46 kilos, 120.

Lana trasquila de Marzo sin transacciones, no hay.

Maíz amarillo, los 100, sin saco, 15.

Maíz colorado, los 100, sin saco, 15.

Mantequilla según clase, la libra, 2.60.

Miel blanca, los 46, a 40.

Miel rubia, los 46, a 40.

Nueces sin saco, de cáscara blanca no hay.

Alfalfa segundo corte, los 100, según clase, 3.50.

Quesos, los 46, según clase, de 75 a 80.

Azúcar a 32.

Parafina, a 22.

TRANSACCIONES DE ANIMALES

Terneros de pie, 60 a 80.

Terneros de un año, desde 140 a 160.

Terneros de 1 1|2 año, desde 200 a 220.

Novillos de 2 años, gordos, desde 220 a 240.

Novillos de 3 años, flacos del país, gordura, desde 260 a 280.

Novillos de 2 años, flacos, desde 160 a 180.

Novillos de 3 años, gordos, mestizos, desde 300 a 350.

Novillos de 3 años, gordos del país, desde 270 a 300.

Novillos de 3 años, flacos mestizos, desde 260 a 290.

Novilos de 3 años, flacos del país, desde 280 a 300.

Bueyes gordos mestizos, desde 460 a 500.

Bueyes gordos del país, desde 420 a 450.

Bueyes a media gordura, desde 200 a 350.

Bueyes flacos mestizos, desde 280 a 300.

Bueyes flacos del país, desde 260 a 300.

Torunos gordos, desde 420 a 440.

Torunos a media gordura, desde 300 a 350.

Vaquillas, de 1 1|2 año, desde 220 a 240.

Vaquillas de 2 años, desde 180 a 200.

Vaquillas de 3 años, desde 240 a 270.

Vacas gordas mestizas, desde 350 a 400.

Vacas a media gordura, desde 250 a 260.

Vacas flacas mestizas, desde 220 a 240.

Vacas flacas del país, desde 180 a 200.

Vacas paridas de lechería, mestizas, desde 280 a 300.

Vacas paridsa flacas, desde 210 a 240.

Potrancas, no hay.

PRECIOS DE LA CARNE

Carne de vaca, $ 1.60.
Filete de vaca, kilo, 1.60.
Posta, 1.40.
Jerguilla, 1.40.
Estomaguillo, 1.60.
Asiento de lomo, 1.60.
Hueso, 1.20.
Surtido, 1.40.
Charqui, 1.80.
Carne de cordero, 1.a clase, 1.6.
Carne de cordero, 2.a clase, 1.40.
Carne de cordero, 3.a clase, 1.20.
Carne de vacuno, 1.a clase, 1.80.
Carne de vacuno, 2.a clase, 1.70.
Carne de vacuno, 3.a clase, 1.00.
Carne de cerdo, 1.a clase, 1.00.
Carne de cerdo, 2.a clase, 0.80.
Grasa en rama, a 1.20.
Sebo de ovejuno, a 1.60.
Cuero de vacuno macho o hembra, a 1.60.

NOTICIAS VARIAS

COMPAÑIA MINERA DOMEYKO

Ha sido nombrado administrador general de esta Compañía el ingeniero señor José Luis Monge Mira, quien ya se ha dirigido al mineral de Los Sapos a hacerse cargo de su puesto.

Próximamente iniciaremos la publicación periódica de los trabajos de reconocimiento y explotación que se realizan en dicho mineral.

Compañía Carbonífera y de Fundición SCHWAGER

Conforme a lo dispuesto en el artículo No 37 de los Estatutos, se cita a los señores Accionistas a Reunión General Ordinaria para el Viernes 28 del presente, a las 3 P. M. (15 horas) en la Oficina de la Compañía, instalada en su edificio de la calle Prat N.o 178.

El Registro de Transferencia de Acciones quedará cerrado desde esta fecha hasta el Sábado 1.o de Marzo próximo, ambos inclusives.

Valparaíso, Febrero 22 de 1919.

EL GERENTE.

28-B

PARA CURAR UN RESFRIADO EN UN DIA

todo el mundo toma el LAXATIVO BROMO QUININA (Pastillas). Los boticarios devolverán el dinero si deja de curar. La firma de E. W. Grove se halla en cada cajita. Hecho por la PARIS MEDICINE CO., St. Louis, E. U. de A.

Continúa la realización de ternos de medida a

$ 100

casimir inglés.

SASTRERIA L'AVENC

San Antonio 334

"JABON FAIRY"

El más adecuado para el baño, el tocador, usos domésticos, lavados de encajes y ropas finas, porcelana y cristalería

El **"JABON FAIRY"** se expende a tan bajo precio que está al alcance de todo el mundo; muchas personas acostumbradas a usar jabones de alto precio se sorprenden de la baratura y excelente calidad del **"FAIRY"**

Importador: ENRIQUE DAVIS

SAN ANTONIO 439

EL DEPARTAMENTO DE
Atiende de las 9 hs. a las 22 hs.
(Hora antigua: 9 A. M. a 10 P. M.)
AVISOS
TELEFONO 3118

AVISOS ECONOMICOS

Descuentos: De 5 a 10 publicaciones seguidas, 5% — De 11 a 20, 10% — De 21 a 30, 15%

AVISOS ECONOMICOS
TARIFA
Cada palabra (mínimum 6 palabras por aviso) . . $ [illegible]

DEPORTES

ATLETISMO

EL TERCER CAMPEONATO ATLETICO SUR AMERICANO

Sobre la representación argentina en este torneo

La Federación Atlética Peruana

En "La Razón" de Buenos Aires encontramos el siguiente artículo:

"Falta poco más de un mes para la celebración del segundo campeonato suramericano de atletismo, y aún nada se ha hecho entre nosotros, a fin de constituir y entrenar al equipo que deberá representar a nuestro deporte en ese torneo.

Como se recordará, de acuerdo con lo resuelto en la reunión realizada por los representantes de las delegaciones uruguaya, chilena y argentina, que intervinieron en los concursos internacionales de Mayo, disputados en esta capital, el segundo campeonato suramericano debe efectuarse en Montevideo, en el mes de Abril próximo.

Uruguayos y chilenos, en el deseo de figurar con éxito en los concursos se vienen dedicando con empeño, desde hace tiempo, a la preparación de sus atletas, y puede asegurarse que estos lograrán lucirse, pues se presentarán en inmejorable "training".

Contrasta notablemente con esta actividad la falta de iniciativa de nuestros deportistas. Disuelta la Federación Pedestre Argentina, el atletismo ha vuelto al estado de abandono en que se hallaba antes de la Maratón de 1916, y es natural que si no se lleva a cabo una reorganización rápida y seria de los elementos que lo practican, los argentinos no podrán presentarse a competir en el próximo campeonato.

Es de lamentar que contando con atletas de primer orden, nuestro país no presente un equipo en el concurso suramericano, en el cual figuraría con brillo, como lo afirman los mismos uruguayos y chilenos.

Los dirigentes de instituciones prestigiosas deben tomar la iniciativa y no dudamos que bastaría una simple invitación para lograr la reunión de los clubs más importantes del país. Debe tenerse en cuenta que en el Parque de los Aliados, de Montevideo, se están terminando los trabajos en las pistas construídas para la realización del campeonato, en cuya disputa se descontaba la participación de argentinos y chilenos.

Los diarios de Montevideo han encarado también el asunto, que tiene para los uruguayos excepcional importancia. Sin comentarios extractamos de un extenso artículo de "El Día":

"Los argentinos— dice— tienen un excelente plantel de atletas. El día que tengan una buena organización, difícilmente se les podrá disputar con éxito el primer puesto en el campeonato. Esto lo saben ellos; pero el hecho de que hasta ahora entidades seriamente constituídas no hayan tomado a su cargo la organización institucional del atletismo en la Argentina, ha hecho cundir el desaliento entre los atletas".

En otras oportunidades hemos sostenido estas mismas ideas; pero, hasta ahora sólo un núcleo de socios de la Asociación Cristiana de Jóvenes ha intentado iniciar el movimiento de concentración. Esperamos que, aproximándose la realización del campeonato, pueda contarse con el apoyo de otras instituciones".

LA FEDERACION ATLETICA PERUANA.— Informa un colega de Lima:

"Por fin hemos visto convertida en realidad la ilusión de todos los buenos deportistas, y de la Confederación Atlética Suramericana, consistente en el establecimiento de un comité directivo del deportismo en el país, formado por todos los elementos que efectivamente constituyan la representación de las instituciones atléticas del país.

La importancia y las beneficientes orientaciones que alcanzará el importante problema de la educación física en el país, mediante la formación de la institución de que se trata, no puede ser desconocido por nadie, más aún cuando existe el ejemplo de lo acontecido en otros países, en los cuales la formación de este comité controlador y director del deporte ha dado los más brillantes resultados.

ASOCIACION ATLETICA DE SANTIAGO.—El consejo de esta corporación se reunirá a las 21.30 horas (9.30 P. M.) de hoy en "El Mercurio".

La reunión se efectuará con el número de delegados que asista.

ASOCIACION OBRERA.—El Directorio se reunirá hoy Mártes a las 20.30 horas en los salones de "El Mercurio".

FOOTBALL

CORRESPONDENCIA.— Se ruega a las corporaciones deportivas que nos favorecen con sus correspondencias, se sirvan depositarlas en el buzón correspondiente antes de las 19 horas, para que las noticias puedan aparecer al día siguiente.

LIGA NACIONAL DE FOOTBALL.— El Directorio de esta corporación se reunirá hoy a las 21 horas en la oficina N.o 1 de esta imprenta. Se nos pide citar a los delegados de los clubs Coquimbo, San Eugenio y Bulnes.

TRIPLE EMPATE EN LA 1.a DIVISION DE LA LIGA NACIONAL.— El Domingo último se jugó el encuentro final entre los primeros equipos de los clubs Los Carreras y Coquimbo, venciendo el primero por dos tantos contra cero.

Con el resultado de este encuentro se ha producido un triple empate en el cómputo final, quedando en consecuencia, con trece puntos los primeros cuadros de los clubs Unión San Eugenio, Coquimbo y J. Bulnes.

Es este el primer caso que se presenta, lo que demuestra la equivalencia de las fuerzas con que cuentan los clubs de esta Liga.

En la segunda división también hubo empate entre el Menadier y el Unión San Eugenio, venciendo este último en el desempate escasamente por un punto a cero.

COMPETENCIA EXTRAORDINARIA. — Con motivo del triple empate producido en la 1.a serie de la Liga Nacional, entre los primeros cuadros de los clubs Coquimbo, General Bulnes y Unión San Eugenio, se realizará entre ellos una competencia extraordinaria para definir los premios de la competencia.

El directorio, en su sesión de hoy, fijará por sorteo fecha para los encuentros siguientes.

J. Bulnes v. Coquimbo.
Unión San Eugenio v. J. Bulnes.
Coquimbo v. Unión San Eugenio.

Las inscripciones para la presente temporada permanecerán abiertas desde el 17 al 31 de Marzo.

POR LA COPA FRANCISCO DE B. ECHEVERRIA.— La Asociación de Football de Santiago fundará una división especial para los clubs residentes al oriente de la Plaza Italia y del Ferrocarril del Llano de Maipo.— El segundo vice-presidente de la Asociación de Football de Santiago y distinguido deportista señor Francisco de Borja Echeverría, ha ofrecido obsequiar una artística copa a fin de que el directorio de la Asociación de Football de Santiago organice para la competencia del presente año, una división especial destinada a los clubs residentes al oriente de la Plaza Italia y del Ferrocarril del Llano de Maipo (Ñuñoa, Providencia, etc.)

El donante insinúa las siguientes bases:

1.o Las partidas por esta competencia deberán jugarse en canchas situadas en el mismo sector;

2.o El valor de la inscripción no será mayor de diez pesos por team y la suma reunida se destinará al fondo de socorros de los jugadores que sufrieren accidentes durante su actuación en la Asociación Santiago.

Parece que el directorio no tendrá inconveniente en aceptar esas condiciones, agregándoles naturalmente aquellas que sean necesarias, de acuerdo con el propio donante.

En cuanto a canchas, creemos que la Santiago podría contar desde luego con las del Sportverein, en Los Leones, y con la de la Municipalidad de Providencia, situada en calle Miguel Infante esquina de Bilbao, aparte de otras que, en caso de necesidad, no sería difícil conseguir en condiciones ventajosas.

Es satisfactorio para nosotros dejar constancia de nuestros aplausos a la actitud del señor Echeverría y esperamos que el directorio de la Asociación se reunirá pronto a fin de considerar este asunto y de empeñarse porque esta iniciativa sea llevada a feliz término.

CAMPEONATO POR LA COPA CHILE ARGENTINA.—Bases acordadas en sesión de directorio fecha 27 de Noviembre de 1917, que regirán este torneo:

1.o El torneo se verificará con un mínimum de 5 equipos.

2.o Podrán tomar parte en cada equipo únicamente los jugadores que éste tenga inscriptos en la Asociación;

3.o La duración de las partidas será de 15 minutos por lado, a menos que haya empate, en cuyo caso se seguirá jugando por tiempo de diez minutos hasta que se produzca resultado decisivo. No habrá tiempos complementarios;

4.o La Copa se jugará por dos años seguidos o tres intercalados (en 1915 se jugó por primera vez y ganó el Arco Iris).

5.o El valor de la inscripción es de cinco pesos por equipo.

Las inscripciones se abrirán el 10 de Marzo y el torneo se efectuará los días Domingo 6 y 13 de Abril.

TENIENTE GODOY INFANTIL II (1) v. MIRAFLORES INFANTIL II (0).—El Domingo último se jugó este amistoso en la cancha de la Liga Metropolitana, correspondiendo la victoria al Teniente Godoy, por 1 tanto contra 0.

INDEPENDENCIA INFANTIL F. B. C.—En sesión celebrada el 22 del presente se eligió el siguiente directorio para el 191:

Presidente señor Arturo Weitz, vice señor A. Sanhueza, Secretario señor rmando Herrera, Pro-secretario señor Manuel Ramírez, Tesorero señor Luis Polanco, Capitán del I señor José Alfaro, Vice señor Miguel Oliva, Capitán del II señor Miguel Lira, Vice señor Gonzalo Ulloa, Capitán del III señor Humberto Medina, Vice señor Ernesto Lira, Directores señores Jorge Turrel, Juan Fuentes, Ruperto Flores, Patricio Valenzuela y Víctor Molina.

LIVERPOOL v. VICTORIA NACIONAL, LIVERPOOL INFANTIL I A v. VICTORIA NACIONAL F. B. C. II D PUENTE ALTO.—El Domingo pasado se llevaron a efecto en el vecino pueblo de Puente Alto los amistosos concertados entre estos equipos, dando por resultado un empate a 0 goals por lado en los primeros equipos y un hermoso triunfo para el Liverpool Infantil I que se adjudicó un tanto a 0 del Victoria Nacional II F. B. C.

RECOLETA F. B. C.—Acuerdos:

1.o Aceptar la reincorporación de los señores Eduardo Flores y Víctor Hidalgo.

2.o Citar a junta general para el Miércoles 26 del presente a fin de elegir nuevo directorio

3.o Dejar a disposición de los socios los nuevos registros del Club en Salas 218.

AUTOMOVILISMO

LA CARRERA POR LA COPA "BALNEARIO".—Ha causado extrañeza el hecho de que no se realizara la carrera automovilística anunciada para el Domingo último.

Damos a continuación el acta levantada por algunos de los corredores:

"En Cartagena a 22 de Febrero de 1919 a las 22.55 horas los abajo subscritos, inscritos para competir en la carrera de automóviles por la Copa "Sucesos", en vista de que no existe control autorizado ni juez de partida en ésta y además, no habiendo seguridad en la existencia de controles en Valparaíso y Blanquillo por haberse publicado noticias contradictorias en los diarios de Santiago y Valparaíso, y más, estando la hora de partida ya cercana y no habérsenos dado informaciones concretas por persona autorizada, hemos acordado no tomar parte en el torneo arriba aludido.—(Firmados).—**A. Smith, No. 3, Buick.—Alberto Jory, No. 8, Ford.—Salvador Sanfuentes, No. 11, Ford.—Guillermo Puelma N., No. 4, Ford.—Pablo de T. Pinto, No. 1, Scripps Booth.—C. Bertelsen, No. 7, Ford."**

CICLISMO

AUDAX C. C. ITALIANO.— Se cita a reunión de directorio para hoy Martes, hora y local de costumbre. Al mismo tiempo se avisa a los que han encargado fotografías de la última manifestación a Mantelli, que pueden pasar a retirarlas a la secretaría de la Unión Ciclista, hoy de 8.30 a 9.30 horas.

LAWN-TENNIS

EL CAMPEONATO DE PAPUDO.—El 2.o torneo de verano organizado por el Club de Lawn Tennis Papudo se verificará en los días 21, 22 y 23 del presente, habiéndose notado un enorme progreso tanto en la cantidad y calidad de los aficionados inscritos, pues competían jugadores como: Casadón, Torralva, Band, Silva, Cordner, Francisco de Borja Cifuentes, y el Campeón de Chile. Entre las señoritas mencionaremos a la señorita Rebeca Izquierdo, Amelia Rosemberg, Victoria Pérez, Pelajia Aldunate y Carmen Beytía

Con este torneo quedó inaugurada la 2.a cancha propia del Club y las hermosas tribunas prestaron mucha comodidad a los espectadores

Las seis competencias se desarrollaron con toda espedición, pues el Club cuenta también en estos casos con las canchas del Gran Hotel.

Los resultados son los siguientes:

1.o "Copa Papudo".—Singles sin ventaja, obsequiada por la familia Irarrázaval.

Ganador señor Luis Harnecker en la final contra C. Ossandón G. 8-6 3-6, 6-3, 6-3.

La partida estuvo interesante y fué arbitrada por el referee internacional don Francisco de Borja Cifuentes.

2.o "Torneo de singles con ventaja".—Para caballeros.

Premio obsequiado por el señor Horacio Recart.

Ganador señor Alfredo Silva en final contra Armando Band, 7-5, 6-2.

3.o "Torneo para señoritas, con ventaja".

Premio obsequiado por el señor César Ferrera.

Lo ganó con brillante estilo la señorita Carmen Beytía, que reveló magníficos dotes de tennista. Se batió en la final contra la eximia jugadora señorita Amelia Rosemberg. El score fué 6-3, 6-4.

4.o "Torneo de dobles para caballeros", con ventaja.

Premio obsequiado por el Gran Hotel de Papudo.

Fué un triunfo fácil para la pareja compuesta de Luis Torralva y Alfredo Silva, pues apesar del handicap que tenía que dar, no fué posible resistírsele a sus expléndidas combinaciones.

5.o "Torneo de dobles mixtos, con ventaja".

Premio obsequiado por la Junta de Vecinos de Papudo.

Lo ganó la combinación Adriana Recart y Raul Obrecht en final contra la señorita Victoria Pérez y Alfredo Silva. El scores fué 316, 6-1, 614.

Esta partida fué una de las más emocionantes y el público aplaudía constantemente la habilidad desarrollada por ambos lados.

6.o "Campeonato infantil".

Lo ganó este año el joven Enrique Recart en final contra Roberto Ossandón, siendo el score 4-6, 8-6, 6-3.

La repartición de premios se verificó en los salones del Gran Hotel, siguiéndose una agradable matinée.

En resumen podemos decir que el Campeonato Papudo fué todo un éxito y nos complacemos en felicitar a sus organizadores

EXCURSIONISMO

CENTRO DE CULTURA FISICA 20 DE ENERO.— El Directorio de este Centro se reunirá el Jueves 27 con el fin de tratar varios asuntos de carácter interno, de la aprobación de varias solicitudes de admisión y de formar la tabla para la Junta General del Sábado 1.o de Marzo.

Por este motivo se nos ha pedido encarezcamos la asistencia a todos los señores directores, y especialmente al señor Ambrosio Carrasco Aguirre.

CITACIONES

Citan a sesión:

Wanderer Infantil.—Junta general para hoy a las 20 horas en los salones de "El Mercurio".

Cóndor National Infantil F. B. C. —Junta general para hoy a las 17 horas.

Carioca F. B. C.— Junta general para hoy a las 8.30 horas en "El Mercurio".

Ibérico Balompié.—Junta general para mañana a las 21 horas en los salones de "El Mercurio".

Teniente Etchepane F. B. C.— Junta general para hoy a las 18.30 horas en Infante esq. Amunátegui.

Sportivo Nacional F. B. C.—Junta general para hoy a las 21 horas en el local de costumbre.

Santiago Rangers F. B. C.—Junta general extraordinaria para el Miércoles a las 21 horas en los salones de "El Mercurio"; y miembros de la comisión de fiestas para el Viérnes en el mismo local y hora.

Morning Star F. B. C.—Junta general para el Jueves 27 a las 21 horas en Independencia 306.

Sociabilidad obrera

Congreso Social Obrero.— Cítase a junta general de delegados para mañana a las 21 horas, en Riquelme 859.

En esta sesión hará una relación de su viaje a Buenos Aires el vicepresidente señor Manuel Hidalgo.

También se dará cuenta del estado de los trabajos efectuados en nuestra escuela nocturna Nicolás Palacios.

Centro Recreativo Luz y Progreso.— El 8 de Marzo próximo se llevará a efecto impostergablemente en el salón teatro de la Sociedad de Comerciantes del Mercado Central, Andrés Bello 951, la velada literario-musical y baile, que ha venido preparando esta colectividad social.

CITACIONES

Sociedad Manuel Rodríguez.— El Viernes último se constituyeron las comisiones de Escuela, de Estudios y de Reforma de Estatuto.

La Comisión de Escuela designó la siguiente mesa: presidente don Carlos Alcaide; tesorero, don Luis Mandujano T.; sub-tesorero, don Julio Cabello G.; secretario, don Oscar Vásquez y pro-secretario, don Modesto 2.o Villar. Vocales, señores Pedro A. Gajardo, Gmo. Dören, Eduardo Acevedo, Javier Araneda, Alfredo Tellez y Gmo. Brito.

Acordó celebrar sesiones los días Miércoles. El próximo Miércoles 26 tendrá la segunda reunión y deberá acordar la fecha de matrícula y lo referente a los profesores y el turno.

La comisión de estatutos designó presidente al señor Manuel J. Fernández y la de Estudio al señor Luis Mandujano.

Las comisiones de Fiestas, Contabilidad y Edificio deberán reunirse el Miércoles 26 a las 21 horas.

Hoy sesión de directorio.

Sociedad la Democracia.— Se cita a junta general extraordinaria para hoy a las 21 horas.

Sociedad de Socorros Mutuos La Fraternal.— Hoy, junta general extraordinaria a las 21 y media horas.

Sociedad Camilo Henriquez.— Cítase a asamblea general para hoy a las 8 1|2 P. M.

Sociedad de Pintores en Resistencia.— Cítase para mañana a la Comisión de cantabilidad en San Francisco N.o 180, a las 20 horas.

Sociedad La Universal.— Cítase al directorio extraordinariamente para hoy a las 20 1|2 horas (8 1|2 P. M.)

Centro Social Demócrata Zenón Torrealba.—Se acordó llevar a efecto la fiesta de inauguración el 16 de Marzo próximo.

Sesión de directorio se celebrará hoy en Ochagavía 261 (Población El Carmelo) a las 21 1|2 horas.

Estudiantina La Chile de The American Shoe Factory. — Cítase para hoy a sesión a las 21 1|2 horas.

Academia de Baile Luis A. Acevedo.— Hoy a las 21 1|2 horas junta general.

Sociedad de Pintores en Resistencia.— La Sociedad de Pintores en Resistencia dará una velada el Sábado 8 de Marzo a beneficio de los fondos sociales.

En el Teatro de la Federación de Zapateros San Francisco 180.

BOMBAS

12.a COMPAÑIA DE BOMBEROS.—"Chile Excelsior".—Cítase a la Compañía a academia general para el Martes 25 del presente, a las 21.30 horas. Uniforme de trabajo.— El ayudante.

HACENDADOS

Arados y repuestos, horquetas, palas, cáñamo para sacos y en general toda clase de artículos para agricultura.

Ofrece: ARTURO SOTA, Rosas 961
12228-27-b

Asociación de Productores

DE SALITRE DE CHILE

Vende salitre en cualquier cantidad a los precios de diez chelines y un penique (10s. 1d.) ordinario y diez chelines y cuatro peniques (10s. 4d.) refinado, el quintal español al costado de la nave. Asimismo, dará precios y condiciones de venta para el consumo del país.

Valparaíso, calle Prat N.o 136, Casilla N.o 1002.

EL GERENTE.
x-76-2c.

ROJELIO TOLSON

Ingeniero del Ministerio de Justicia

VENDE SU CASA QUINTA frente a la Iglesia Pasionista, Agua Santa, Viña del Mar. Incomparable VISTA AL MAR.

LA QUINTA TOLSON CONTIENE: 20 departamentos en primer piso y 4 en otro, 2 baños y servicio. Con 6,000 metros. En 150,000 pesos, 1|4 al contado, 3|4 dejará al 8 o|o, por los años que desee el comprador.

SI EL COMPRADOR ENCUENTRA MUCHO TERRENO, no tengo inconveniente en vender la casa con 3,558 metros en $ 115,000 con las mismas facilidades.

A LOS COSTADOS de la Quinta, vendo TRES SITIOS ESCOGIDOS.

Sitio N.o 1, 490 metros, con garage y casita construída. Vista al mar. PRECIO: $ 15,000, 1|4 al contado y 3|4 al 8 o|o por años.

Sitio N.o 2, 1,108 metros, con hermosa vista al mar.
PRECIO: $ 25,000, este precio es igual a $ 22.70 el metro.
(Un sitio al lado fué vendido en $ 30 metros) (facilidades).

Sitio N.o 3, 1,111 metros.
PRECIO: $ 15,000 (facilidades).

Todos tienen luz eléctrica, agua potable, desagües, etc.
Más datos dirigirse OFICINA TOLSON frente Estación VIÑA DEL MAR.

Casa en arriendo

en la calle Huérfanos frente a la Caja Hipotecaria y a media cuadra de los Tribunales, con numerosos departamentos en altos, ofrecen:

Díaz y Llona
Sucesores de Joaquín Díaz B.
HUERFANOS 1165
x-618-27-b

Avisos Económicos

NUEVOS

JOVEN SERIO SOLICITA PIEZA sin muebles, con, sin pensión, casa familia respetable central, ofertas Correo Central. M. A. x-628-26-b

ESCUELA DE CHAUFFERS LA Almagro. Cursos diurnos, nocturnos, facilidades pago. Pedir prospecto y detalles. San Diego 482. x-627-25-b

EN UNA DECLARACION (1918) ante el Notario Melo Egaña, el señor Martínez dice: que no le queda derecho de ninguna especie en la propiedad que vendió a don Jorge Lahsen calle Santa Isabel, título 2344. — **Jacobo Lahsen.** x-615-26-b

LUSTRIN VENDO. HUERFANOS, 866. x-629-26-b

TERNOS CASIMIRES INGLESES, entrega pagándolos mensualmente. Cooperative Sastrería. Agustinas 855. x-626-26-b

ARRIENDO CASA ESQUINA Maule N.o 736. x-625-26-b

VENDO DOS TAMBORES FIERRO galvanizado grueso, en perfecto estado, capacidad 500 litros cada uno. Verlos, Avenida Las Quintas 515. x-624-26-b

ARRIENDASE SALON CALLE, luz eléctrica, casa sin pensionistas. Huérfanos 1657. x-630-25-b

SOCIO INDUSTRIAL. — NECESITO un socio capaz de establecer una fábrica de ladrillos, de vidrios o de cerámica. Proporciono todos los materiales y el capital necesario. Referencias a P. F. Z. Andes 3056. x-623-28-b

NECESITO CARPINTERO ENTENDIDO en ataudes, tratar, frente Hospital San José. x-622-27-b

PROFESIONAL INSTALADO arrienda departamento tres piezas. Agustinas 853. x-621-2-c

LOCAL PARA BODEGA TOMO en arriendo, que tenga comodidad para alojar cuidador y guardar carretones. Prefiero próximo Estación. Sin agentes. Dirigirse, casilla 2059. x-620-27 b

TRABAJADORAS NECESITA LA Fábrica de Conservas de E. Mackenthun en Los Andes. Pasar: Las Rosas 922. x-631-25-b

MECANICOS, TORNEROS MECANICOS y remachadores necesítanse: Cumming 861. x-619-27-b

FAMILIA OFRECE UNA O DOS piezas con pensión. Serrano 464. x-617-26-b

SE CARDAN TODA CLASE TEJIDOS de lana. Andrés Bello 458. x-616-26-b

CLASES DE INGLES HACE ESTUDIANTE del Pedagógico. J. A. M. Correo 2. x-614-26-b

CASA COMODA SE VENDE, FACILIDADES pago. Avenida Valdivieso 15. x-613-26-b

INSTITUTO ITALIANO, LORD Cochrane 104-108. Secciones femenina y masculina completamente separadas. Admite externos, medio pupilos e internos y comprende Kindergarten, clases preparatorias y humanidades. La matrícula está abierta todos los días de 9 a 12 y de 2 a 5 P. M. Pídase prospecto.

MUNICIPALIDAD DE SANTIAGO —Bencina para automóviles. — De orden de la Alcaldía, se piden propuestas públicas para la adquisición de bencina, aceite, grasa y parafina para el consumo de los automóviles municipales durante el presente año, con arreglo a las bases que se pueden consultar en la Dirección de Obras Municipales y en esta Tesorería.

Las propuestas se abrirán en la Sala de la Alcaldía el 11 de Marzo próximo a las 16 y media horas.

Santiago, a 24 de Febrero de 1919. — **El Tesorero Municipal..**

ARRIENDASE ALMACEN ESQUINA con casa, luz eléctrica. Pío IX 99. x-612-26-b

CASA CHICA CENTRAL DESEO arrendar, B. S. Dirigirse casilla 81 D. 4895-28-b

HOJAS GILLET AFILO Y DEJO como nuevas, por un peso docena. Pasaje Matte N.o 4. — Luiz Guzmán. x-611-27-b

TRAJES SASTRES, ELEGANTES, bordados y calados a máquina hacemos. Pasaje Balmaceda 6. x-563-25-b

FAMILIA OFRECE PIEZA CALLE con pensión. Recoleta 287. 4565-24-b

PROPUESTAS

MUNICIPALIDAD DE SANTIAGO. —Transformación de oficinas. — De orden de la Alcaldía se piden propuestas públicas para hacer la transformación de la sala de despacho de la Alcaldía y oficinas de la Dirección de Obras Municipales, con arreglo a las bases y especificaciones que se pueden consultar en dicha Dirección y en esta Tesorería. Las propuestas se abrirán el día 12 de Marzo próximo, a las 16 1|2 horas en la Alcaldía Municipal. Santiago, a 20 de Febrero de 1919. —El tesorero municipal.
7-C

MUNICIPALIDAD DE SANTIAGO. — MATADERO PUBLICO. —De orden de la Alcaldía, se piden propuestas públicas para efectuar reparaciones en los departamentos ocupados por el Recaudador y el portero del Matadero Público, con arreglo a las bases que se pueden consultar en la Dirección de Obras Municipales y en esta Tesorería.

Las propuestas se abrirán el día 5 de Marzo próximo, a las 16 1|2 horas en la Sala de la Alcaldía.

Santiago, a 19 de Febrero de 1919.

El Tesorero Municipal.
5-C.

MUNICIPALIDAD DE SANTIAGO. — MATADERO PUBLICO. —De orden de la Alcaldía, se piden propuestas públicas para reparar el edificio en que está colocada la romana del Matadero Público, con arreglo a las bases que se pueden consultar en la Dirección de Obras Municipales y en esta Tesorería.

Las propuestas se abrirán el día 4 de Marzo próximo, a las 16 1|2 horas en la Sala de la Alcaldía.

Santiago, a 19 de Febrero de 1919.

El Tesorero Municipal.
5-C.

Para la Vendimia

OFRECEMOS:

Vendimiadoras de todas clases.
Bombas Marmonier para mosto.
Bombas para vino.
Mangueras de goma y demás útiles y drogas para la vinificación.

PRECIOS SIN COMPETENCIA

GUTTMANN, MAURER & Cía.
SANTIAGO
MONEDA 1049-1069.— CASILLA 85-D.

OCUPACIONES

SE NECESITAN EMPLEADOS

OPERARIOS U OPERARIAS competentes en vestones con recomendaciones, necesita: A. Figueroa, Casilla 388, Chillán. x-557-27-b

VENDEDORES AMBULANTES para pescados y mariscos se necesitan. San Antonio 760. Entrega por contrato y a personas solventes. 4902-1.o-C

BUENAS BORDADORAS PARA ropa blanca se precisan. Compañía 1060. 25-B

BUENOS OFICIALES Y OFICIALAS para sobretodos se precisan. Compañía 1060.

BUENAS BLUSERAS PARA NIÑOS se precisan. Compañía 1060.

BUENAS PANTALONERAS CON muestras se precisan. Compañía 1060. x-515-25-b.

ARRENDAMIENTOS

ARRIENDASE DERECHOS PASTELERÍA, cigarrería foyer Teatro Brasil. 26-B

ARRIENDO CASA CUALQUIER industria, San Francisco cuatro cuadras Alameda. San Diego 136. x-551-27-b

ARRIENDASE EN CASA HONORABLE cómodos, elegantes departamentos amoblados. Huérfanos número 2530. Trátase de 4 a 6 horas. x-595-5-C

PENSIONES

SEÑORA SOLA ARRIENDA PIEZA amoblada con o sin pensión, matrimonio, jóven solo. Serrano 67 25-B

ESPLENDIDA PENSION PIEZAS amobladas, cuatro platos almuerzo, cuatro comida, café desde, 75 pesos mesa, 50. San Diego 136. 26-B

GRECIA RESTAURANT.— ESPERANZA N.o 2, grandes comedores. Servicio de primer orden. Almuerzo o comida sin vino $ 1.50, con viño $ 2.00. Diariamente encontrará Ud. caldo de cabeza de cordero. Atendido por su propio dueño, Jorge Caratasos. No olvide Esperanza N.o 2. x-524-2-c.

MEDICINA

BLENORRAGICOS. AVERIADOS Para curar radicalmente y prevenir el contagio daremos a conocer el nuevo método científico por medio del ejemplar "La Blenorragia y su tratamiento" enviado gratuitamente a quien lo solicite. En pliego cerrado, discreción absoluta, contra franqueo, 10 centavos. Monument Chemical Co., London, Casilla 2196, Santiago. 7-C

COMERCIO E INDUSTRIAS

TECHO AMERICANO ACANALADO, $ 3 plancha. Aróstegui, Yaneti. Santiago, Manuel Rodríguez 354. x-336-20-C

TABLONES ALAMO, USADOS para andamio, se venden barato, Sotomayor N.o 37. x-501-5-c.

PROPIETARIOS, DESEEN EDIFICAR refaccionar económicamente ofrecerse constructor recomendado. Cartas, Andes 4665. x-510-2-c.

REPARACIONES DE EDIFICIOS construcciones de todas clases, hace la Sociedad "El Progreso", Sotomayor N.o 37. Teléfono N.o 999. 5-C

PUERTAS, VENTANAS, ENTABLADOS, galerías, escaleras, etc., hace a precios módicos. Fábrica "El Progreso", Sotomayor N.o 37. 5-C

MADERAS DE TODAS CLASES vende Fábrica "El Progreso", calle Sotomayor N.o 37, a la entrada de Alameda. 5-C

INSTRUCCION

CURSOS COMERCIALES. — PARA alumnos, (otros especiales para señoritas atendidos por profesoras de Estado, por los mismos precios; además, piano), elemental, inferior, medio y superior, por $ 17.50, $ 20, $ 25 y $ 30 mensuales, respectivamente. Estúdiase contabilidad comercial, (o bien, agrícola, bancaria, salitrera, minera, militar, industrial, oro y billetes, de sociedades colectivas, en participación, comanditarias, o anónimas), aritmética comercial, castellano, inglés, francés (alemán, italiano, latín o griego), taquigrafía, redacción mercantil, caligrafía, geografía comercial, derecho civil, aduanero, consular y comercial, moral y escritura a máquina, todos juntos. Instituto Mercantil, Bandera 287, esquina Huérfanos, Teléfono Inglés, 273. El primero en Chile, en su género, según la Estadística Oficial. 12178-1.o-c

CEMENTOS - MADERAS - CAL PRECIOS MUY BAJOS
Matucana 1161.-JOSE AGUILÓ

LICEO N.o 1 DE NIÑAS. — El mismo seguirá funcionando en el local. Compañía N.o 1360. La matrícula se abrirá el 3 de Marzo de las 10 a 12 horas. x-474-[illegible]

"COLEGIO EUROPEO" Para señoritas. Sección Infantil para niñitos. Alameda 2266, entre Echaurren y República. Recíbense internas, medio-pupilas y externas. Exámenes universitarios, [illegible] obligatorio. Las alumnas pueden hacer válidos sus estudios de música rindiendo exámenes en el Conservatorio Nacional. Pida prospecto. x-499-[illegible]

INTERNADO BARROS ARANA. — Todos los exámenes [illegible] tendrán lugar el día 12 de Marzo. Los exámenes de repetición tendrán lugar en las fechas siguientes: Marzo 13: Castellano, Filosofía, Instrucción Cívica y Matemáticas; Marzo 14: Ciencias Naturales, Inglés y Alemán, Física, Química, Marzo 15: Historia y Geografía y Francés.

La matrícula estará abierta desde el 1.o de Marzo de 14 a 17 horas (2 a 5 P. M. 4917-[illegible]

"INSTITUTO SAN MARTIN", San Martín 67, Teléfono Inglés [illegible]. Los exámenes son válidos y se rinden en el establecimiento. Sistema concéntrico. Humanidades, Preparatorias y kindergarten. Recibe alumnos internos, medio-pupilos y externos. Idioma extranjeros obligatorios desde las preparatorias. El Establecimiento cuenta con cursos de humanidades con un escogido cuerpo de profesores del Estado, conocidos por su competencia y seriedad como examinadores universitarios. Las preparatorias están regentadas por sacerdotes y normalistas. Kindergarten dirigido por la misma profesora de años anteriores. Los alumnos en preparatorias quedan, en sólo dos años, preparados para primer año de humanidades. El colegio prepara por su cuenta, durante vacaciones, a sus alumnos que tienen ramos atrasados. Facilidades para internos de provincia. x-577-[illegible]

PROPIEDADES

SE VENDE CASA EN PAPUDO, permuta por otra en Santiago. Tratar: con E. de Herrera.— [illegible] x-511-[illegible]

VERDADERA OCASION. — En $ 32.000 se vende un fundo cerca de Concepción, de mil cuadras más o menos, especial para crianza de ganados y plantaciones. Facilidades de pago. Títulos saneados. Más datos S. W. Jackson.— Barros Arana N.o 435. Casilla [illegible] Concepción. 4896-[illegible]

COMPRA-VENTA

DE MUEBLES Y OBJETOS VARIOS

BUENA INSTALACION PASTELERÍA, cigarrería, véndese de ocasión. Teatro Brasil. 26-[illegible]

ESCALA DOS TRAMOS BALAUSTRES fierro, dos puertas de [illegible], vendo barato. Huérfanos esq. Riquelme. x-585-[illegible]

$ 170 VENDO BICICLETA [illegible]rius, pedal fijo. Maestranza [illegible] x-567-[illegible]

PAGAMOS 25 POR CIENTO, [illegible] pesos y chauchas. San Antonio [illegible] San Francisco 608. x-397-[illegible]

VARIOS

ARRIENDO GARAGE. SAN Diego 136. x-552-[illegible]

EMPLEADO PUBLICO JEFE repartición provincia Tacna, renta [illegible]ja, $ 4,800, y casa, permutaría empleado Santiago. Dirigirse, Casilla 1349. Santiago. x-554-[illegible]

SE VENDE UN RESTAURANT con todos sus útiles. Sama [illegible] frente garita. Por no poder atender. x-527-[illegible]

LA FORTUNA, BOMBONES [illegible]nos con premios en dinero. Desde esta fecha se canjean los cupones numerados,— uno por 100 boletos en blanco,— para el sorteo de Septiembre. En la fábrica, Cuevas 1114, o en los establecimientos donde se vende La Fortuna. Serrano y Alfonso. x-562-[illegible]

GASFITERS, HOJALATEROS y bronceros. Taller completo [illegible] precio baratísimo. Calle 12 de Febrero 63. De 12 a 15. x-442-[illegible]

MUNICIPALIDAD DE SANTIAGO. Cerro Santa Lucía. De orden de la Alcaldía, se piden propuestas públicas para la construcción de arreglos, estuques y otros [illegible] la casa de la Administración del Cerro Santa Lucía, con arreglo a las bases que se pueden consultar en la Dirección de Obras Municipales y en esta Tesorería. Se abrirán en la Alcaldía el 7 de Marzo próximo, a las 16.30 horas. Santiago, a 15 de Febrero de 1919. El Tesorero Municipal.

MUNICIPALIDAD DE SANTIAGO —Patentes de bebidas alcohólicas. —De orden de la Alcaldía, se llevará a efecto un remate de patentes de Bebidas Alcohólicas en la Sección Patentes de la Tesorería Municipal, el día 28 del presente, a las 16 horas (4 P. M.)

Hay patentes disponibles de 1.a, 2.a y 3.a clase. Los depósitos previos a la subasta se reciben desde luego en la Caja de la Tesorería Municipal.—Santiago, a 12 de Febrero de 1919.—**El Tesorero Municipal.**

JUDICIALES

EXTRACTO. — CERTIFICO: [illegible] escritura ante mí, hoy, los señores Macario Espinosa, Arsenio Aguilar, comerciantes, de este domicilio, y Benjamín Silva, de Rancagua, formaron una sociedad comercial colectiva para girar en el ramo de pastelería, confitería y caramelos bajo la razón social de "M. Espinosa y Compañía", que usarán indistintamente los señores Espinosa y Aguilar, quienes tendrán también la administración. El capital social es de ochenta mil pesos aportados: treinta y cinco mil pesos el señor Espinosa en mercaderías, enseres, maquinarias y cuentas por cobrar de su negocio Delicias 2469; el señor Aguilar veinte mil pesos y el señor Silva veinticinco mil pesos, ambos en dinero. La duración es de cinco años contados de la fecha y con domicilio esta ciudad.—Santiago, Febrero 17 de 1919.—Sello, [illegible] propietario. — Manuel Jara Cr[illegible] N. [illegible]